工商晚報
The Kung Sheung Evening News
中華民國國務委員會議登記證台敎新字第壹式壹號
中華民國內政部內銷登記證內版台報字第零零陸號
督印及承印：工商日報有限公司
香港灣仔分域街十八號
各部電話
編輯部：七三零七零六
採訪部：七二零六二七　七二三四九二
營業部、廣告部：七二九三零七　七三零七零八
社長室：七二四八五四
總編輯：七二七二式二
經理室：七二七二六一
中區辦事處：二式五四九五　二式一二三八
電報掛號二零七五　郵箱六二號
出紙兩張售價壹毫
新聞紙第一一一九零號

# 海底隧道收費 當局正作檢討
## 考慮貨車晚上過海減價

【本報訊】政府現正考慮貨車晚上使用過海隧道，收費較廉之辦法。此種收費辦法之目的，在於鼓勵商店在非交通繁忙時間交貨。海底隧道於去年八月三日通車時，政府曾宣佈將會於六月後檢討收費辦法，以決定應否增減或維持不變。現時，交通處、工務局、警務處及輔政司署之公路組官員，已進行檢討，包括若干新建議。

初時，有人認爲收費太貴，不會有多少汽車使用。但此項憂慮已被事實推翻，因首六個月之內共有五百萬輛車使用隧道。關於隧道收費有何變動，目前尚無較多資料透露。但預料本月底定會有所宣佈。隧道公司對爲首六個月收入若干，未允發表。但估計可能達二千五百萬元，遠比專家預期爲多。若干人士相信：雖然每年經常費六百萬元，但此三億二千萬元之隧道，到一九七八年時將可獲利甚豐。

# 尼克遜與經濟顧問 討論面臨貨幣危機

【華盛頓三日路透社電】尼克遜總統今天跟他的首席經濟顧問們會商兩小時之久。因歐洲共同市場現已準備覓致他們對國際貨幣危機最近回合的本身解決辦法。

白宮方面說：此次會商，是例行性質，并拒絕說明所商討的內容。

雖則星期六舉行一次會議并不尋常，但白宮發言人促請不可假定此次會議的召開是由於貨幣動亂所致，該項動亂，曾於去週令到在歐洲貨幣市場大舉拋售美元。

但在尼克遜總統跟財長修斯，聯邦準備局局長彭斯，經濟顧問委員會主席史坦恩，預算局長亞希會商時，顯然這一定所討論的一個事項。

九個共同市場的財政部長，將於明日會在布魯塞爾會商，俾設法對一項該項最近危機的歐洲共同解決辦法獲致協議。

但此間並無若何跡象，顯示美國將被促請採取任何重大的行動，俾協助該項問題——或者即使接獲請求，美國將會這樣做。

## 共市今日會商 固定貨幣價值 中止英鎊浮動

【倫敦三日法新社電】英國財政部今晚說：如果歐洲共同市場財政部長們明日的會議找出一項可行的解決方法，而在這方法中，貨幣價值之再固定是需要的話，則英國將終止英鎊浮動。

一位財政部發言人強調：英國政府仍然維持以前的宣言，即是英鎊將祇於條件適當之時，才再固定價值。

金融界曾預期英鎊將再固定其對他共同市場貨幣的價值，俾能參加對美元的聯合浮動，但他們亦曾預期英國施行強有力條件而後結束英鎊的浮動。

# 官津補文憑教師 列隊上督轅請願

【本報訊】官津補學校文憑教師與三間教育學院學生，爲爭取「爲師尊嚴」及「七十五元薪酬」，今晨十時前往港督府舉行大請願，並呈遞請願書。事畢於下午四時，在希爾頓酒店舉行招待會，解答有關問題。

在教師請願行動時，較早時據報有一些約十餘人之學生準備手持標語，在同地方舉行示威「唱對台戲」，抗議老師們罷課，並要求老師們「爲教育而教育」、「爲香港學生着想停止罷課」。但至今晨十時半爲止，仍未見他們出現。

今晨請願之教師及三師學生，人數約數千人。一切行動均依照緊急大會時之決定，於上午十時分別在中區美梨道差餉物業估價處側廣場集合，分十五人一組，列隊前往港督府東門，由代表呈遞請願書，完畢後至中區政府合署停車場散隊。

請願行動過程分別由大會糾察維持秩序。

請願行動完畢後，下午四時在希爾頓酒店廿五樓香港廳舉行記者招待會，解答有關問題。

教育團體聯合秘書處指出：請願時及記者招待會上，發言人僅爲司徒華及林華煦兩人，此外任何人發言均祇能代表其私人之意見。

數以千計文憑教師爲反對政府「新薪制」，今晨集體前往港督府呈遞請願書。圖爲該批文憑教師在政府物業估價處廣場集結時情形。（本報記者韋志廣攝）

# 申請股票狂熱 銀行不勝其煩
## 遺失支票追查有辦法

【本報訊】本港的股市行情發展，已是衆多市民所關注，更成爲茶餘飯後的好話題，狂熱之深，已達顛峰狀態，如有新股上市，公開發售之時，申請者之踴躍，已不是一般心目中能想象。

申請公開發售股票，除了可利用本人支票外，對沒有支票戶口者，則須由銀行發出本票，及在票背蓋印證明申請人姓名，因此祇有普通儲蓄戶口者，惟有請求銀行代發本票，有等銀行收回手續費一元或二元不等。

各銀行職員爲應付此等「客仔」，要做雙重工夫，申請時代發本票，落選後又須將「回水支票」入回儲蓄戶。

當某一新股抽籤後，甚至掛牌後若干時日，申請人尚未接到中籤之股票，或落選之「回水支票」時，甚爲耽心，事關申請書註明「認購股欵概不發給收據，但日後將照申請書地址依照下列情況由郵政寄回，但安全到達與否，概不負責。」

由于最近抽籤之某一新股，甚多申請人遲遲尚未接到已否中籤之回郵，加以外間傳說紛紜，益增疑慮，如果中途失去，用本人支票申請者，尚不成問題，極其量損失一張支票之二角印花而已，但如失去者爲銀行本票，則麻煩極矣。

記者爲此，曾向幾家銀行調查，假如失去銀行本票須採取何種步驟，及辦法方可將該欵領回，據一銀行辦事人稱，客戶之銀行本票遺失時，須由客戶本人向銀行方面報失，同時向警方報案，另在法律有效報紙刊登遺失啓事，兩星期後，與銀行簽訂一份保証書，証明本票確實已遺失，以後，由該遺失本票所引起之一切損失，概由客戶本人賠償，始補發本票，或將戶口轉回原來之存欵數目。銀行客戶只需付出簽訂保証書時些少印花費用。

另據一銀行職員稱，如失去銀行本票，可先向行方報失。經調查人支去該欵後，須具「承担書」，並由本票「抬頭人」書面証明失去，然後補發或入回失主之儲蓄戶口，但目前有人担心者爲因申請公開發售之股票而失去銀行本票，情形與「私人來往」之失去情形不同，由于有等代辦新股上市抽籤之機構，未有將申請人之支票或本票在抽籤前全部過戶，爲省手續及經時間，將落選人之支票或本票，「原庄」退還，假如申請人久久尚未接到退件，認爲銀行本票已不知如何失去，既無人加以証明，然則發售新股之關係方面能否予以証明，有待事實解答。

# 狗展掠影
## 夏鼎基好輕鬆 携同愛犬亮相

【本報訊】第廿七屆狗展及第十一屆狗隻服從競技比賽，由昨日起一連兩天，在跑馬地香港賽馬會舉行。

報名參加之各類狗隻共二百二十六頭，包括「北京狗」、「芝娃娃」、「小型警犬」、「拳師獵狗」、「牧羊狗」、「布爹利」、「松鼠狗」、「銀狐狗」，其他「玩具狗」，及工作狗等。其中以報名參加工作狗類比賽的犬隻最爲踴躍，共有八十三頭之多。

比賽時，狗隻百態，不少令人啼笑皆非，除了部份狗隻馴服得如綿羊外，有些狗隻在出場時，竟與主人「鬥氣」，在需要跟隨主人跑步時，偏偏咬着綁帶不肯放，頻頻撲向主人身上玩弄，有些甚至就地「小解」，引得觀衆發噱不已。

財政司夏鼎基，在週三提出令人精神緊張的下年度預算案之後，昨日偕同太太、女兒，携愛犬到場參觀比賽。

一頭重達一百四十磅名叫「亞皮基」的鬈毛犬，昨日首先在人羣中亮相，示威一番，準備在今天出賽。第二天的賽事於今早九時卅分在同一地點舉行，狗王、狗后及全場冠軍將於傍晚產生，並由新德尊爵士夫人主持頒獎禮。

圖中所見的這頭兩歲半大名爲「畢汗德」的狗兒，則是參加在倫敦飛士狗展中的狗王之一。看牠的樣子怪有趣哩。

# 聘專家查行政效率 港府花二百餘萬元

【本報訊】政府以二百萬元，聘英國管理顧問調查本港各機關之工作效率，一九七三至七四年度預算案中列明仍須再付一百二十萬元，雖然效率專家已工作九個月，但未準備作任何公開發表。

政府發言人謂：該批專家在現階段未能會見記者，希望工作完成時能夠。

四專家屬於英倫之麥乾賽公司，由何爾爲領隊。

# 小評 「一夜發達」幻夢破滅

一個公司會計員，因炒股失手，迫於僞造支票，騙欵達二十餘萬元，另一個青年涉嫌以十四萬餘元空頭支票，騙取股票。如果把這些不正當的行徑，作爲股市的禍害，自屬不大公平，但股市瘋狂的誘惑力，引致人人熱中於投機，人人幻想於「一夜發達」，於是不安於位，不樂於業，則是無可否認的明證。

財政司在立法局會議中，認爲股市的狂熱，並無重大影響於本港經濟的正常活動。如果就銀行存欵日見增加而言，就銀行欵項的流動率而言，也許是正確的。但財政司也指出，過去一年，資金的供應遠遠超出國民收入，實際上的差別是百分之四十四與百分之十七的比較，……長，並不正常，必要設法把它緩慢下來，而納入正常的金融貿易。

事實上年來由於資金留港太多，於是在股市上，在地產上，掀起波瀾壯濶的狂潮，你拉我捧，越炒越高，股票已變成一種賭博的籌碼，而股市就成爲投機的賭博。見獵心喜，趨之若狂。市面上僅有表面的繁榮，而工商百業在基礎上已發生動搖，決非杞人之憂。此次立法局會議，僅在嚴格限制新交易所的設立，而對納股市於正軌的方案，尚未有所聞，顯然是美中不足的。

# 天氣變化不定

【本報訊】橫過南華之一股冷鋒，仍在靜止狀態中。本港昨日天氣仍然清涼，吹和緩東風，空曠地方風勢清新，沿岸有霧及薄霧，黃昏密雲，有幾陣毛毛雨，後逐漸轉吹和緩東至東南風，潮濕。今日星期日，預料較爲和暖，有霧及間有陽光。

據天文台昨晚報導各地氣壓分佈形勢：一股靜鋒，由西至東橫過華南；東海之氣壓頗高。天文台展望今日天氣：和暖潮濕，早上沿岸有霧或薄霧，下午間中有陽光。

昨日上午九時前，室外氣溫最低攝氏十七點七度，下午回升至二十度左右，濕度曾高至百份之九十以上。由上午六時至中午止，天文台有微量雨量紀錄。

華南沿岸各區，昨吹東至東南風，風力三至四級到四至五級，沿岸有霧或薄霧。天文台午間展望廿四小時後天氣，沿岸持續有薄霧或霧。

## 今日天氣預測

吹和緩東至東南風，密雲及潮濕，天色間中晴朗，最高溫度升至攝氏表二十度。上午十時，室外氣溫爲攝氏表十九度，濕度爲百分之九十一。

……井庄一，於三月三日偕同剛與他成婚的妻子抵達關島機場。橫井飛抵此間，是準備對關島人表示感謝，並準備與他的妻子前往他曾匿居的叢林山洞。（合衆社）

# 工作受共軍阻撓 加代表團離南越

【本報訊】加拿大紅十字會工作隊胡連治少將等一行六人，昨午乘機來港，退出參與越南停火工作。

胡連治少將謂：彼等之和平任務被北越與越共所阻，在過去六十日內，彼未獲共方同意視察戰俘營之情況。

胡連治少將謂：渠祗能會晤美國與南越代表團團長，但無法會晤共方負責人。

如蒙惠刊本報廣告
請電七三零七零八

聘定 1973
婦女兒童服裝
美國 ALLURA IMPORTS INC.大量採買 NYLON/COTTON 針織或梳織婦女及兒童服裝存貨及女裝手袋亦合請與香港酒店K67601 MR. MAX H. SHALOM先生面洽

大地旅運社 主辦
大地洪頌年
編導各地遊覽團
檢討行業
唔係猛龍唔敢過江，唔夠經驗唔敢撞咪。
講打！李小龍最威！講古洪頌年最好。
試問那一家老板，親身導遊及講解？
登台演說三分鐘，人人都得。
連續撞咪三星期，無人敢當。
旅客笑哈哈
聽我來吧喳
名花野草同圍
別墅公寓分不清
導遊門靚非門平
女人門嬌不門賤
胭脂水粉柴米貴
平到離譜誰來捱
剩價求濟客
買唔返底褲

海天酒樓夜總會
海天古典舞蹈劇團　八時及九時卅分
狄高斯兄妹　十時十二分
高空雜技・驚險刺激
尊尼哈瑪氏　一時正
雜技精華・世界馳名
冉巧玲・鍾珍妮・周玲寶・蓓娜小姐主唱
梁桐大樂隊及海麗兄妹五人合唱團演奏

復活節日本渡假團
超級遊覽・豪華實惠
大地旅運社
花櫻賞賓酬宜廉別特
(1)只見價錢，便知廉宜實惠。
(2)只聞大地，便知信譽可靠。
(3)請問親友，便知導遊最佳。
全部乘搭大公司707及747豪華客機
洪頌年 爲君保證
東京　五天遊足(自由逗留或赴大阪)　$1,980
住：京王大酒店　日光，江之島，熱海富士山白絲瀑布。
食：豐富三餐　箱根遊湖，乘纜車，日劇，銀座百貨公司
遊：彩色電視，冷氣旅遊車
出發三月十七日，三月廿四日，三月廿八日，四月一日，四月四日，四月七日，四月十四日，四月十八日，四月廿日，四月廿八日。
大阪　四天遊足(自由逗留或赴東京)　$1,680
住：國際大酒店（西式自助早餐任意取食）
食：每日三餐及中式自助餐豐富隨意取食
遊：冷暖氣遊覽車，神戶，寶塚少女歌舞藝術拔萃，奈良梅花鹿園，京都佛寺環覽，美高梅夜總會，大丸百貨公司，心齊橋商店街等
出發：東京團同日期出發（四月廿日東京……大阪聯遊九天）
鹿兒島　九州，南北環遊阿蘇火山　$2,480
七天遊　福岡，熊本，別府溫泉地獄指宿，宮崎，鹿兒島，飛機往大阪止　（自由逗留或往東京）
豪華酒店，冷暖氣車，每天豐富三餐
風光綺麗，溫泉蓋天下，活火山奇景
出發三月十七日，四月七日，四月廿一日
五月十九日，六月二日，七月十四日
韓日　七天遊(自由逗留東京或赴大阪)　$2,580
遊：漢城市，故宮華克希夜總會，飲人參茶，三夜天
東京都，日劇裸舞，日光，箱根纜車遊湖，三夜四天
出發：東京團同日期出發
日台　七天遊住中央大飯店　日本四天 台北三夜　$2,280
出發東京團同期回程
每組25位 請速報名
總社：香港中環萬宜大廈二樓124室
電話：H238643 H221980 H233260

……價貶值的損失。這位廠商指出最近巴基斯坦士都知道，已有些工廠實際已減少或停止生產，而將資金向股票市場投機，這些股票超值巨大，有的甚而越值一二百倍以上，因而形成股市不正常的急速發展，這不能不說是政府不負責任的放縱結果。（下）

……工商業以至市民的生活的發生不良的影響，這是事實。工業界人……

……比擡市昇五角。

萬邦航業　萬寶航業　華光航業　亞洲航業
金山地產　恒生工業地產　大昌地產　兆安地產　嘉年地產
寶光　輝百美　梅眞尼

（上表行情，係以香港証券交易所、金銀証券交易所、遠東交易所及九龍交易所當日收盤價爲準）

# 巴游警告蘇丹軍隊 倘攻擊大使館 將與人質偕亡

## 雙方談判在進行中

【喀土木四日合衆國際社電】開羅電台今日說：蘇丹政府與「黑色九月」游擊隊之間的談判正在進行中，該群巴勒斯坦游擊隊仍然盤踞在喀土木的沙地阿剌伯大使館內並脅持着僅存的兩名人質，該項電台廣播又說：游擊隊威脅謂假如包圍該座大使館的蘇丹政府軍發動攻擊的話，那麼，他們將與人質一起用炸彈引爆而死。

【貝魯特三日合衆國際社電】巴勒斯坦游擊隊領袖阿拉法於星期六日警告蘇丹總統尼米利指出他不應派遣軍隊包圍「黑色九月」游擊隊在喀土木所佔據的沙地阿剌伯大使館。

由巴勒斯坦游擊隊的「窩法通訊社」發出給予尼米利的一封電報中，阿拉法聲稱已派遣一名特使前往喀土木解決該項危機。

阿拉法在較早時給予尼米利的一封電文中表示對這次「黑色九月」游擊隊襲擊沙地阿剌伯大使館事件不會負起任何的責任。

【阿爾及耳三日法新社電】「阿爾及利亞通訊社」今日批評西方國家對「黑色九月」游擊隊在喀土木殺害三名人質事件的反應比較上星期以色列戰機擊落利比亞民航機事件激烈得多。

所有阿爾及利亞的報紙都以巨大的版面登載這次喀土木事件，但沒有一家報紙作出評論，而阿爾及利亞電台則發表了一項與「阿爾及利亞通訊社」相似的評論。

【華盛頓三日合衆國際社電】尼克遜總統正在派出一架特別飛機，其上載有兩名遇害的美國外交家之四名兒女中的三人前往蘇丹。這兩外交人員在喀土木爲黑色九月的阿剌伯恐怖分子所謀殺。

這飛機將於大使諾爾及摩亞兩人遺骸從沙特阿剌伯大使館尋回的時候，將載運這兩具屍體返國。但沙特阿剌伯大使館仍在游擊隊手中。

這飛機的起飛時間是秘密的，以確保這三名悲慟遺孤的不受干擾。他們將在喀土木與他們的母親會合。

消息靈通人士說，這飛機可能在喀土木停留片刻，並將在鄰近國家候命，一切行動將視事態發展而定。

圖片說明：圖中所見是兩名「黑色九月」游擊隊在他們所佔據的沙地阿剌伯大使館露台上「把風」的情形。（合衆社）

圖片說明：兩名頭戴面罩的「黑色九月」游擊隊出現在喀土木沙地阿剌伯大使館的露台上，他們在該使館內脅持着兩名阿剌伯國家外交人員和殺死了兩名美國使節及一名比利時外交官。（合衆社）

# 英國工人繼續全面罷工 使用煤氣情況危險 部份醫院被迫停開

【倫敦三日路透社電】當好戰的煤氣工人加緊他們的並未行動運動，以示抗議政府凍結工資政策時，英國今日上演空前最大之關閉煤氣開關戲劇。

警車遊行英國西中部諸郡區域，警告屋主不要企圖使用煤氣以防引起爆炸。

四種語文的傳單分發與關閉煤氣開關區內的居民，警告他們使用煤氣的危險。唯一的例外是廿五間醫院，老人院和兒童院，衛生與福利中心及火葬場。

福利組織已把救濟中心開放，俾老人能夠入內取暖和熱的食品。這危機發生於英國嚴冬之時。

煤氣管理局宣佈，這是「本國空前最大的煤氣供應斷絕。」

今日在倫敦的一個集會中，煤氣工人領袖評估這一次糾紛至今發生的影響，並計劃進一步行動。

對於工資的糾紛於本週再度影響英國的鐵路服務。因火車司機工會之罷工，使英國火車於星期三之廿四小時內完全陷於停頓，引起交通阻塞倫敦區內更甚。

除非鐵路管理局改善它的工資建議，否則另一次一日時間的罷工定於下星期四實行。

醫院工人，例如司閣人及清潔工人等在全國各醫院間歇罷工，來繼續反對凍結工資運動。

若干醫院被迫關閉，其他則限於收容重病病人，祇有輔助護士上班工作。

護士們並計劃提出加薪要求，爲三十四萬護士要求加薪約百分之四十。

教師們計劃於下星期第三次罷教三日以支持他們的改善待遇要求。

教師的罷教，在倫敦區內將約有無數兒童受到影響。

圖片說明：瑞士賽車好手利格桑尼於三月三日在南非約翰涅斯堡舉行的賽車中不幸發生撞車意外，他所駕駛的汽車隨即着火焚燒，而他亦被困在駕駛位內。圖中所見是旁人紛紛衝前搶救利格桑尼的情形。（合衆社）

# 價值二百萬美元鑽石 在曼谷比航機上失竊

【曼谷三日法新社電】警方正在找尋跟一批價值兩百多萬美元鑽石在曼谷一架比利時航空公司客機失竊案有關的一個疑犯。

據警方說：這宗竊案，是發生在一架由比利時開往東京客機於上星期四在此間停留作例行加油的期間。

根據初步調查，一名搬運工人，是登上該機貨艙的最後一個人。

當該機在東京降落時，處理該機貨運的人發覺鎖在鋁箱內的十包鑽石經已不翼而飛。

那個疑犯，亦已宣告失踪。此間經已下令全國追緝那個疑犯。

## 教廷外長主持 三名捷克主教 委任聖職典禮

【捷克．尼托拉三日合衆國際社電】梵蒂岡的非正式「外長」加沙樂尼，今天主持委任三名主教的聖職禮，作爲捷克與羅馬天主教舉行超過十年的會談成功的第一次跡象。

低限度有二千名市民在一下着毛毛雨的街道上跪主教們經過街道時，在一下劃十字。

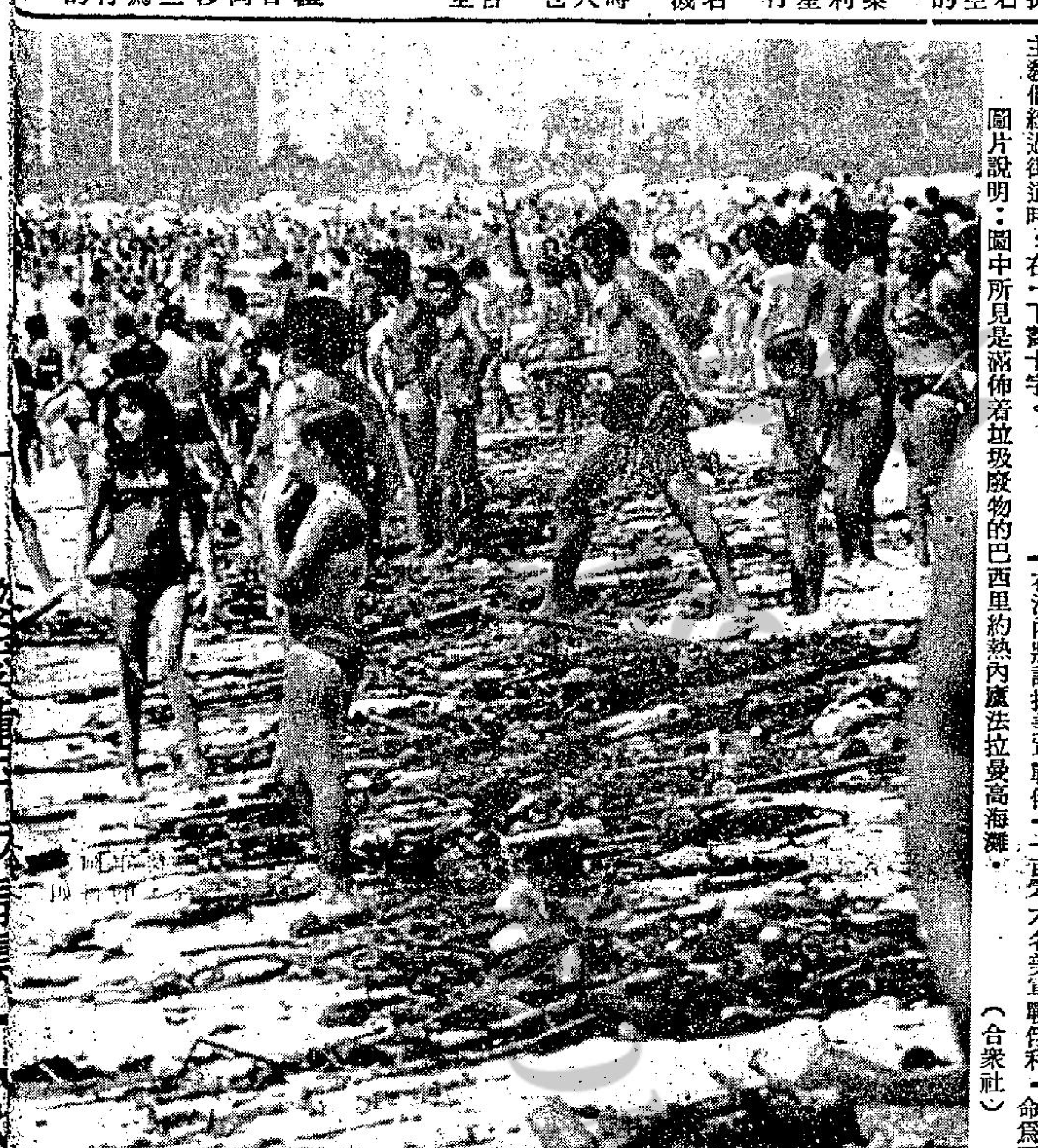

圖片說明：圖中所見是滿佈着垃圾廢物的巴西里約熱內盧法拉曼高海灘。

# 共方今明釋放 一四二名美俘

【西貢三日美聯社電】美國軍事司令部星期六晚宣佈：釋放一百四十二名美軍戰俘的計劃已告完成，北越和越共將於星期日及星期一日在河內將該批美軍戰俘釋放。

美軍飛機將於西貢時間星期日及星期一日下午三時抵達河內接載該批獲釋的戰俘。

北越將於星期日釋放一百零六名美軍戰俘和兩名泰國俘虜，而越共則於星期一日釋放三十名美國戰俘，兩名德國俘虜和兩名菲律賓俘虜，兩項釋俘行動都是在河內嘉林機場進行。（合衆社）

## 兩名駐平參事 日外務省發表

【東京三日時事社電】據日本外務省三日發表，該省亞洲局中國科長橋本恕，亞洲外務參事官柳谷謙介等被任命爲日本駐中共大使館參事。又外務省情報文化司秘書國廣道，則被任命爲亞洲司中國科長。

## 尼克遜今演說 社會發展計劃

【華盛頓三日合衆國際社電】白宮今日說，尼克遜總統將於星期日正午（香港時間星期一上午一時）發表由全國電台播出的演說，討論他的社會發展計劃。

這將是尼克遜用來代替傳統的國情咨文之一系列演說中的第五篇。

白宮發言人說，正如以前的演說，總統將討論各項題目，其內容將錄入一份書面報告之內。他將於較後時間把報告咨送國會。

# 蘇製保國航機 在俄機場墜毀

## 機上廿五人無一生還

【莫斯科三日國際合衆社電】非官方報導稱：一架蘇製保加利亞渦輪推進式航機星期六在契倫美泰夫機場附近墜毀着火焚燒，機上二十五人全部喪生。這是五個月以來該機場的第三次失事。

官方的保化利亞通訊社稱：該架巴爾幹航空公司的伊留申十八型飛機由索非亞載着十七名乘客飛行。來自西方航空公司消息稱：機上尚有八名機員。

保加利亞通訊社稱：該機乘客包括八名保加利亞人，六名蘇聯人一名越南人，一名日本人及一名古巴人。

# 任何庇護巴游國家 將被指摘爲同謀犯

## 對兩外交家之死美表憤慨

### 美國務卿羅傑士聲言

【華盛頓三日法新社電】國務卿羅傑士今晚說，任何給與巴勒斯坦突擊隊喀土木分隊以政治庇護的國家，將成爲這次謀殺事件的同謀犯。

從巴黎商討越南問題之國際會議歸來的羅傑士譴責黑色九月槍手的「兇暴行爲」。在喀土木之沙特阿剌伯大使館中，遇害的三名人質，共中有兩人是美國外交人員。

羅傑士贊同蘇丹政府於面對巴遊要求下的堅決態度，並促請所有國家在那些事件中採取同樣的強硬路線。

【華盛頓三日路透社電】美國今天對於巴勒斯坦游擊隊在喀土穆殺害兩個美國外交家表示憤慨得很。

由巴黎越南會議回返此間的國務卿羅傑士，叙述這些殺戮行動，是毫無意義和野蠻。

尼克遜總統要求將殺害那兩個美國人和一個比利時外交家的巴游份子繩之以法。

他并下令一架政府飛機，將美駐蘇丹大使諾爾和代辦摩勒的遺體運返美國。

白宮、國務院和大使館，將下半旗致哀。


NEWTON E.T. SCHOOL 校夜日 專英用實

新學期開始各校招早午、夜班新生（三月份新班 三月五日開課）

班別：P.4初學班至F.5會考班
F.6劍橋大學英語文憑班

時間：上午班：第一組：8.10—10.10
第二組：10.20—12.20
下午班：2.00—4.00

本校原有各校之教室不敷應用，爲着容納更多同學就讀起見，將第二校遷往大埔道240—242號；第三校遷往大埔道13—15號二樓，新校舍有三千餘學位。

夜班：第一組：7.10—9.10 第二組：九時工餘夜班

校址：第一校（日夜校）旺角西洋菜街18—24號二樓（山東街上）
第二校（夜 校）深水埗大埔道240—242號全座（維新英文中學內）
第三校（日夜校）大埔道13—15號大埔樓二樓（近界限街）
第四校（夜 校）佐敦道碼頭文英樓二樓（聖思定英文中學內）

# 百輛電單車衝刺 銀幕上罕見奇觀

追逐場面，見之已多，但大多三幾輛，或十輛八輛上陣而已，超過一百輛的「車海戰術」，你沒有看過吧？在立基公司新片「飛虎小霸王」中，就有這個驚人大場面，百多輛電單車一齊衝鋒電單車又變成飛車，凌空飛越十幾部大卡車的驚險鏡頭，一定令你大開眼界！

湯生執導這一部動作多於一切的「飛虎小霸王」，號召有車階級的老友記幫忙，登高一呼，人車而至者超過百數，但老友記駕駛技術雖精，却不懂得應該怎樣表演。於是湯生騎車示範，落力過度，受創當堂！

在台中的外景場地，湯生面對百多個「飛虎勇士」，他騎在電單車上演述横衝直撞之道，至緊要製造驚險緊張取悅觀衆；百多輛車作飛車大會串，要場面刺激壯觀，又不能亂哂大籠，湯生邊說邊示範，座駕車忽如箭之離弦，衝向車堆中，他立時刹停，車子打轉翻倒，衆皆大駭，以爲湯導演此生休矣！

傷，敗後無恙，衆人皆捏一把冷汗。

飛車大會開拍，百餘車一齊發勁，如山洪暴發，聲震山嶽！衆車交錯而飛，比之「賓虛」賽車大場面尤爲壯觀！

（圖爲「飛虎小霸王」中王冠雄大戰田野）

# 會寫詩也擅空手道的 文武旦戴安娜麗

在電視片集「離雄神探」中飾演庇路夫人，在「鐵金剛勇破雪山堡」中担任女主角的戴安娜麗，不但會空手道功夫，也會作詩，但她只在心情不好的時候才寫。她說，在情緒低落的時候特別有靈感和創作性。戴安娜麗最崇拜的女詩人是美國籍的施維亞柏烈。這位女詩人曾在英國居住過一段日子。對於寫詩題材，很多人一定以爲戴安娜麗這麼漂亮的人兒，寫的多是浪漫派的愛情詩。但事實却剛好相反，不會忘了她的說話吧，她要在情緒低落的時候才有創作性，既然情緒低落，寫詩的主題當然不會繞着快樂、浪漫、輕鬆的邊緣來進行。

拍片並不是戴安娜麗的主要職業和工作，她經常做的事就是演舞台劇。不久之前，她剛隨英國國家劇團在英國境內作巡迴演出，上演十七世紀劇作家袴福的「可惜她是個妓女」。演出期間曾碰到些意外事件，給小偷將她在酒店的房間內的物件箱篋一一翻轉，幸而她只隨身携帶輕便的必需品，故並無一絲一毫的損失。由於經常要演出舞台劇，所以她花在拍片以及拍片集上的時間很少，她的新片近來只有「看錯病症死錯人」一部。去年秋天，她繼續隨團演出一齣涉翁名劇，以及拍了一部跟雲信派拉斯合演的恐怖片，其餘的時間，就是躲在家裏作詩和朗誦詩。

圖爲美艷性感的戴安娜麗，繼「離雄神探」中的庇路太太和「鐵金剛勇破雪山堡」中又有另一番丰姿。

# 棄心理學家不爲 狄莉波頓要演戲

棄心理學家而不爲的狄莉波頓，毅然轉行去當起明星來。

狄莉波頓的轉變行業，是令很多人都感到奇怪的，因爲心理學家的地位得來不易，而且亦有了成就，很多人都不會輕易放棄的。

不過，狄莉波頓對朋友們的大驚小怪卻不以爲然，她說：「我的改變職業並沒有不對之處，研究心理學是我的興趣，但我又喜歡嘗試水銀燈下的生活。可惜兩者的生活距離太遠了，我祇好選擇一樣，但是心理學家我已做過了，却未曾演過戲，爲了找些新的刺激，我就選擇演戲，滿足一下我的好奇心，並沒有不對的。」狄莉波頓還解釋說：「我現在還年青，對職業是不用過早担心的，若果我發覺在影壇上難以打出路，或是沒有較大發展的話，我可以再轉回老本行的。」

就這樣，狄莉波頓就參加了水銀燈下的工作，她第一部片就是和羅拔福携手的「猛虎過山」，她飾演一個印弟安人少女「天鶴」。

她很幸運，在「猛虎過山」中担任女主角，雖然佔戲不多，但很吃重，表現不錯，肯定的她已在影壇奠立了良好基礎。如果狄莉波頓有興趣繼續演戲的話，是不愁沒有前途的。

「猛虎過山」女主角狄莉波頓。

## 放大鏡

# 鄧光榮福有重至

鄧光榮主演、開發公司出品新片「血洒後街」，經上訴後已全部獲得通過，這突如其來的喜訊，鄧光榮可比任何人還高興。

這是什麼原因，如果鄧光榮自己不說，恐怕任何人都不會知道。在去年鄧光榮到台灣的時候，有一天曾到台中一位摩骨相士家中，卜問他今年的事情，鄧光榮最關心的，莫如他們自己的事業與愛情，他一共問了兩件事，第一件是：遭禁映的「血洒後街」，上訴將獲如何處置。第二、鄧光榮最近認識了一美麗的女朋友，兩人由認識而至戀愛，由戀愛而至論婚嫁了，鄧光榮爲此有點担心，恐遭家庭反對，因此，他特意提出，他兩人的婚事如何？

據「摩骨」專家說：這兩件事到了明（今）年，一切將會迎刃而解，首先，「血洒後街」將獲得解禁，其次，他的家人對于他倆人的婚事，將會感到高興。

現在，「血洒後街」解禁了，且排期于三月中放映，這証明那位台灣「摩骨」專家的說話靈驗了，換句話說，他的戀愛，將會獲得家人的贊成。

「血洒後街」鄧光榮主演外，還有胡燕妮、秦祥林、譚依俐、伊雷等主演，羅馬導演。

伊雷拍完了「血洒後街」後，曾赴丹麥，爲何藩拍攝「春滿丹麥」，據說：棻遊龍丹麥同來，帶同大批小道具，分贈此間友好。

據伊雷說：「丹麥女孩子，並不如他想像裡這般隨便，而且還有很多是非常保守的」。

當地的華僑曾告訴伊雷，幾年前丹麥女孩子很喜歡認識中國男孩子的，因爲中國人傳統習慣家庭觀念很重，很顧家，而且又愛太太兒女，可惜這良好印象，被一些行船的中國男子破壞了，他們來到丹麥，騙到了丹麥女孩子的愛情後，翌日頭也不回的乘船去了。

不過，伊雷對丹麥風土人情，印象殊深，他認爲丹麥人肯幫助他人，沒有現日香港的猖狂搶刧風氣。

・竹　玲・

## 娛樂圈

# 保羅紐曼代表作 奪命判官故事好

四年前，保羅紐曼就自資製片，并兼任導演和主演，所拍六部影片都頗爲賣座。近年來，由於荷里活影壇大勢所趨，許多大明星都與別人以合作方式來運用手上資金，因此，保羅紐曼便與史提夫麥昆、薛尼波達、巴巴拉史翠珊四人合組「第一藝術影片公司」，并交由一間由大財團支持的影片發行公司主持發行業務，這樣一來，這家第一藝術公司更顯得財雄勢大，聲勢迫人。

保羅紐曼爲第一藝術公司拍的第一部片是「奪命判官」，由一個西部傳奇故事改編。他飾演的就是那位傳奇人物萊資法官，一個本來出身綠林的草莽英雄，當他流浪到德州與墨西哥邊境的三不管地帶時，在野店中吃了當地流氓的大虧，幾乎掉了性命，幸得一個墨西哥女郎相救，才免於難，他傷癒後回到野店把一群醜殲滅，看到案頭上一本德州政府的法律書，忽然發爲奇想，自封大法官，專與歹徒爲敵，後得四名綠林好漢投効，聲威大振，把附近歹徒趕盡殺絕，於是這個地方漸漸繁榮起來，成爲一個小鎮，這個人物，保羅紐曼演來栩栩如生，影片在美上映後，評人都認爲這是保羅紐曼從影以來最佳代表作。

# 丁善璽有力作 八女星齊助陣

大導演李行，向筆者透露一個秘密：他和白景瑞接管的大衆，在台灣影壇中，將實現一項與香港的嘉禾同樣的理想，協助電影界同人，携手合作。

和嘉禾一樣，大衆除了自己拍片之外，在台灣，還發展電影發行的業務，在精神上支持獨立製片。只要他們認爲值得支持的影片，他們便毫無疑問地予以支持。

大衆第一次支持的，是丁善璽、王羽、王戎合組的「巨人」創業作「夜女郎」，替該片發行台灣區。而該片的香港版及海外版則由嘉禾發行。

「夜女郎」是由丁善璽爲了發洩自己的創作衝動，自己編導的一部揭露社會黑暗面的一部創作，由王戎担任男主角及兼製片，王羽監製，及由八部影片的女主角飾演「流鶯」，集體表演，影片中充滿血和淚，替被踐踏的人提出了血和淚的控訴，和對暴力提出了嚴正的批判。

八名女主角即爲「霸王拳」的陳莎莉，「盜皇陵」的凌音，「痴痴的愛」的王冰冰，「荒島一美人」的李芷苓，「噴火女星」孟莉，「劍」的女主角陳佩玲，「公主入圍記」的張玉玲，「天王拳」的朱晴。

這些女星，都爲支持「巨人」而來，也是爲丁善璽所號召的「爲表演而表演」而來，所以她們盡施渾身解數。

大家都知道，大衆是文藝片起家的獨立製片，他們所揭櫫的宗旨，是聯合有志提高國片水準的編導演人材製作有水準的電影。李行所以樂意支持「巨人」，是覺得「巨人」與「大衆」氣味相投。

「夜女郎」在台灣有大衆的支持，在香港和海外，則有嘉禾的支持，可見其必然具有相當的水準。很巧的事，則是：大衆是文藝片皇牌，嘉禾則是動作片皇牌，而「巨人」的「夜女郎」，則是一部「文藝拳擊動作片」！

銀河閣步　微思

# 七先生　龍公

解曲名曲

## 淺彈輕唱　丹鳳

**戲院惠而不費的減價**

新預算對戲票稅，一律免除。戲院現在可以作出惠而不費的減低觀衆對增加票價的心理威脅了。

**李菁愛撫，感到肉麻**

李菁與宗華在丹麥拍「丹麥嬌娃」時，因演愛撫調情的床上戲，感到肉麻，曾一度拒演。但終於就範。這是女人的禮貌，演戲亦然。

**變性手術，不男不女**

美國醫生稱，拙劣的變性手術，可以使到接受手術的人，變成不男不女。在街上看到那些不男不女的青年人，未知是否曾經施過拙劣的變性手術。

# 宗華準備開影展

明星與我　依蓮

「丹麥嬌娃」男主角宗華，有幾卷在丹麥等地拍攝的珍貴照相底片失而復得，否則他籌備的攝影展覽會，幾乎就無法舉行了。

邵氏小生宗華近日應影后李菁及其他友好之請，正準備集中所有在丹麥及歐洲各地拍攝的照片，舉行一次別緻的攝影展覽會，但其中有幾卷在丹麥拍攝的重要底片，幾經尋找却不見踪跡，最後經一再清查，才發現是他返回台北過年的時候，遺留在家裡。

宗華日昨已漏夜和他在台北的明星哥哥鄒森通了一次長途電話，請他立刻把底片空運香港，以免延誤他最近即將舉行的攝影展覽會。

據宗華說，他遺留在台北的幾卷底片，包括彩色和黑白片在內，內容多半都是他和李菁、葉靈芝、以及丹麥影后碧蒂杜芙等人的工作及遊樂的精彩鏡頭，如果找不回來，他的攝影展覽會內容就不够理想了。

## 花團錦簇　・太人・

# 黎愛蓮平步青雲

以空中小姐身份參加一九六六年「阿哥哥小姐」選舉，榮獲亞軍的黎愛蓮，轉爲職業歌手後，就此平步青雲，踏進電視台表演歌與舞，並且主持「平步青雲」節目。由電視而電影，「餓虎狂龍」更奠定了她今日之地位。由「安哥拿」認識了黎愛蓮，發覺這一位歌視影三棲人物，有一般歌視影紅星所無的特點，謙和得使人不相信。她現在已是紅遍半邊天，却還是沒有染上一丁點兒明星脾氣。

圖爲：黎愛蓮

# 王波琴是崔萍學生

王波琴、湯棠鈴、淡粧素服出現「九龍殯儀館」，閻莉婷母親最後趕到，原來此日是娛樂鉅子刁貴麟之母陳太夫人出殯之日。到各社團名流數百餘人。後湯棠鈴先走，王波琴至二時才走。她現在本港名歌星崔萍處學習歌唱，由於此日練習時間定在三點鐘，王波琴忽忽趕過海去。

**心心歌星**　彡

「心心聯誼會」主唱歌星李伊薇、周璇璇、黃愛如在工作完畢後，昨在「心心」樓上「嘉華」打通宵馬將。三人爲「心心」領導人物，歌好，人靚，夜夜在場內活躍非常。「心心」由張飄零主政後，業務蒸蒸日上，成爲了港島各會所之首。值得一提者，「心心」每晚艷舞增到五場，兩場單人，三場雙人。而其中兩場雙人爲男女雙檔。一場則由兩女表演。演出熱情如火，觀看之新舊會員，夜夜使「心心」座無虛席。

# 聲名狼藉的軍團

法國外籍兵團已成爲歷史名詞，這一支軍隊素有驃悍善戰之稱，可是兵員的成份，不堪領教，軍隊內對待士兵的殘酷，是世界任何軍隊少見的，但他們結合爲一支能征慣戰的部隊。

電影上描寫法國外籍兵團的故事不少，士兵不是由普通的男人組成，這個部隊集歐洲的弱者、罪犯及個人可怕的秘密的大漢於一爐，編成一支死門部隊，通常以摩洛哥爲基地，也可以說是代表法國的壓迫殖民地的一個象徵。因爲外籍兵團大多數派去敉平叛亂，有這樣的一支鼠竊狗偷組成的軍隊，法國實在沒有甚麼光榮可言。法國外籍兵團內對待士兵極爲殘暴，但爲甚麼它又吸引許多男人去入伍當兵呢？它有甚麼神秘的內情呢？十五歲時即加入此兵團的男子A・R・谷巴，在這一個兵團結束後，寫了一本書，透露這一支軍隊的實情，至爲可怕。

一羣士兵在河裏洗澡，谷巴看見岸邊有一枚香烟尾，對於一個外籍兵團士兵來說，是無限的引誘，谷巴伸手過去抓那煙蒂時，一條皮鞭子加在他的背上，班長抽打他。

漢瑪士泰上士班長才廿歲，有天生的虐待狂，因此在納粹國能充當黑衫衛鋒隊，打人是家常便飯，赤條條的谷巴背上已起了一條傷痕，怒不可遏，撲過去反抗，他要殺死這個兇暴的上士，但其他「人犯」把他拖開。這一晚，有可怕的事發生了，漢瑪士泰上士來拉谷巴。

谷巴被他拖出去，宣佈判處「入墳」三天，因爲他毆打上司。墳墓是一個烟囪型的洞，一碼半濶，深六英尺，被罰的人祇能日夜站着，不能坐臥，倘若在一百廿度熱的氣溫，他就是被「生晒」，如果發牢騷，就要再罰雙倍，而上士班長千方百計，使士兵受雙倍的懲罰，谷巴吃的是很多鹽的水造麵包，使他更爲口喝。

有一次，谷巴再被判入「懲戒連」吃苦頭，這一個單位是任何人不願意被送去的，倘若被判送入懲戒連，寧願殺人改判入獄。但是對於谷巴來說，他老早是一個逃兵，外籍兵團收容他，他無法再退出的。這一次他被漢瑪士泰上士鞭打，他撲過去搶皮鞭，此時沒有人把他拉開，這個德國人被他打得大叫，事後，谷巴到連部去，連長里恩上尉，知道他在第一次世界大戰時，對士耳其作戰勇猛，很同情他，對他沒有怎樣施懲罰。其他的有虐待狂的上士班長，對士兵的虐待，眞是罄竹難書。

像谷巴這樣已不愧爲一個大丈夫人物，因爲法國外籍兵團的生活不是易捱的，他幹了十二年終於准許離開這支兵團，他寫這一本書，寫盡了英勇與儒弱，幽默與殘忍的事蹟。

無疑大部份是叙述一些士兵的秘密生涯，他們尋求這個兵團，作爲逃避犯罪與錯誤的地方，有些士兵是悲慘收場的。例如與他友好的瑞士人倫格利，愛上了一個銀行家的女兒，在快要結婚前的某一天，倫格利與她去爬山，在半山她失足，跌落數百尺下的山坑斃命，這個印象使他一生不能磨滅，他不能再面對家人，他偷了一些錢，逃到巴黎去，借酒消愁變爲酗酒。

後來流浪到摩洛哥，一天在大醉下加入了法國外籍兵團，後來開赴阿拉伯平亂時，偶然發現一種名叫「馬希亞」的土酒，盡情大喝，他不知道是烈性的酒，結果中毒慘死，谷巴報告他是陣亡的，還使他獲追贈勳章。

還有一個名叫馬丁奴的士兵，是谷巴在一個沙漠外哨結識的。他是西班牙人，在一個修院內與一批修女胡混，被院長捉住了，他拼命掙扎，把院長用力一推，她倒地碰傷頭部，他以爲她死了，逃到法國去，後來閱報知道她未死，更不敢返回西班牙，索性進入外籍兵團，找一個藏身之所。

至於去摩洛哥派到一個外哨去駐守，也是法國外籍兵團對士兵的懲罰方式。一個孤立的外哨，四面被許多層鐵綫網包圍着。每一個哨祇有士兵七人防守，生活孤寂得不堪忍受，哨站內放了一百多公升的阿爾及利亞土酒給士兵解悶之用，這種生活常驅使士兵發狂，不少實行自殺的。

谷巴去當兵的期間，碰過各色人物，幸而法國兵團內並無性變態的人，雖然每一個士兵的背景壞透，彼此大多能成爲好友，及練鍛成堅強的士兵。

# 生育控制手術

## 生男生女怎樣決定

有的人只有男孩子或只有女孩子，以不能「兒女雙全」爲憾事，於是便想下一胎換個樣兒，但往往一胎一胎的不能如願。結果造成了多子多女。自然這種「兒女雙全」的舊思想，是一種思想的殘餘，這裏不多講它。從科學的角度來看，生男生女目前還是不能由自己決定的。

那麼，性別是怎樣決定的呢？這個問題很早以前就引起人們的注意，也曾有過不少的猜測，例如有人認爲性別與雙親的年齡和精子數目有關；也有人說，母體營養好的就多生女的，營養差的則多生男。這些說法都沒有什麼根據。現在已經清楚的是，性別的不同乃是一種遺傳現象。即在卵子受精時就已經決定了。根據遺傳學家的研究，認爲：性別的不同是染色體分化的結果。因人類細胞中有四十六個（也就是二十三對）染色體，其中只有一對與性別有關，叫做性染色體，在卵細胞中，這一對性染色體形狀完全相同，一般以符號XY表示，在精細胞中，這一對性染色體大小不同，比較大的是X，比較小的是Y。男女性別就決定於受精時是那一種精子鑽進卵子裏去。如果是X染色體的精子鑽進去則生的是女孩；如果是Y染色體的精子鑽進去，生的就是男孩。所以說，人在目前還不能由主觀願望來控制生男生女。

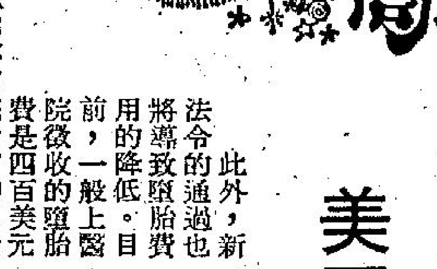


## 美國墮胎合法化

即使連加里福尼亞州哈柏中央醫院的產科兼婦科主任的約胡・馬歇爾醫生也承認這一點，他說：「如果一位孕婦來到你的醫務所，而你所做的是把她的子宮掏個空，那你只不過是治療了病徵吧了。但你還必須治療整個病症——即不負責任的性關係。」

此外，新法令的通過也將導致墮胎費用的降低。目前，一般上醫院徵收的墮胎費是四百美元到六百美元，門診孕婦（即不留院者）的墮胎費則爲一百美元。因此，對于在不得已的情況下而須墮胎的婦女，可以減輕一些經濟上的負担。

但是，人們要問的是：這項墮胎合法化的新法令究竟能給美國婦女帶來怎麼樣的好處呢？它是否有助于所謂「沒人要的孩子」的問題的解決？

對于這些問題的答案，人們不免深感懷疑。正如俗語所說的：「預防比治療來得重要」，像美國這樣的社會所產生的許多要被「打掉」的「沒人要的孩子」，主要是由于「濫交」之結果。因此，問題的解決在于如何避免產生「沒人要的孩子」的現象，而不在于墮胎的合法或非法，或是墮胎的手術和設備如何高明和現代化。

（下）

天羊座（三月廿一日至四月二十日）——接受或發起一個邀請，今天是社交活動的好日子，藉以聯絡友情。

金牛座（四月廿一日至五月二十日）——今天最適宜與朋友及家人開玩笑，滿肚子計劃，尤其是在購物方面。

雙子座（五月廿一日至六月二十日）——避免作出令人懷疑的態度，這樣會令你平靜的心境好過些。

巨蟹座（六月廿一日至七月廿二日）——遠方送來的古董或紀念品，使你非常欣賞。

天獅座（七月廿三日至八月廿二日）——心理上解釋謂：今天在你心中閃過的一陣憂鬱，會令你懂得一位朋友的秘密。

處女座（八月廿三日至九月廿二日）——最好的計劃是與愛人在一起，其次使家庭中洋溢一片愛意。

天秤座（九月廿三日至十月廿二日）——輕鬆一下，看電影、電視、聽聽音樂，嘗試讓自己單獨。

天蠍座（十月廿三日至十一月廿二日）——休息一下，好好利用自己的財物，它可以幫助你去解決很多問題。

人馬座（十一月廿三日至十二月廿一日）——隨自己意思外出或逗留在家，但在任何地方都要輕鬆和抱有不太認眞的態度，享受寧靜。

天羯座（十二月廿二日至一月十九日）——和一個朋友商討事情，其意見你認爲是最珍貴的。

寶瓶座（一月二十日至二月十八日）——你的負担會減輕，欣賞自己的星座會解除一切痛苦。

雙魚座（二月十九日至三月二十日）——心中與起美好的建設性震盪，建設的意思是包括物質和精神的構造。

# 新鮮

頁
名主教的聖職禮，作爲捷克與羅馬天主教舉行超過十年的會談成功的第一次跡象。
新學期 班別： 時間： 校址：
粉嶺 金都 長洲 片型 早 場五 時時與前不同 文武並重 男女咸宜

# 詩人去來

她舒了一口氣：「賈郎，我們有四天不見了，我估計，你昨夜會來：……」

「昨天下午本是要來的，結果，校樂器出神了，忘記時間，來不了，所以，今一早就來。」

「現在是一早嗎？」她幽笑着：「連我也起床有半個多時辰了，還能說早？」

「不到午時，總是大早！」小賈淺笑着：「其實，我是可以再來早些的，早一個時辰——」他輕輕地以手指劃着她的頸項：「早一個時辰來，怎樣？」

她把眼皮合上了——小賈曾有幾次早來的，她被他喚醒，她把他拖入被內，她摟抱他再睡……

那是綺膩的故事，她在迴思中有漾盪之感，於是，她浮浮地呼了一口氣。

現在，小賈的手輕舒地摩挲着她的背脊，現在，她朦朧地發出幾個呼喚的聲音。

現在，他向她說：

「我還是先去打聽溫庭筠的下落，這是大名人，隨便到那兒一問，就會有着落的，我去問了訊，回來再吃飯，一定不會遲多久的。」

她依然偎傍着他，並不放開，不過，她已同意——她的確希望早一些知道溫庭筠的訊息，在她的心靈中，溫庭筠這個人，具有特殊地位的。

小賈去了，小賈在午末就回來，魚玄機起身遲，通常，吃午飯是在午末。

小賈帶回來的消息很簡單，溫庭筠來過長安，但是，住了不足一個月就走了——小賈報導，溫庭筠遇着不如意的事。但是，他不知道底細。

這樣，魚玄機有了渺渺的憂思，她付測，溫庭筠該來該去，有不如意事，必然是嚴重的，不過，她又不曾深思下去，因為有小賈在，小賈把她對溫庭筠的思念轉移了。

但是，在小賈去後，在歡暢的頹乏之餘，魚玄機在晚餐桌上出神。

——她從與小賈的關係而想及溫庭筠，她不以爲自己和小賈的戀愛是不當的。可是，她又想到戀愛的方式問題。當年和溫庭筠，似愛非愛，然而有渺渺的情在，這渺渺的情分，是被李子安所無意拆散而不曾發展下去。

於是，她又想到久已不見的李子安——這個懦弱的男子，思思怨怨，她不知如何去設想，可是，她心靈深處，李子安所佔的地位總是最廣的。

（一〇三）

無晁俠王

## 三　京都風雲緊

「也不肯讓我瞻仰一下妳的絕世芳容？」

玄衣女郎幽幽地接道：

「你以後會有機會見到的，不過，那時候你不會想到那就是今宵的我。」

江自強苦笑一下之後，才正容接道：

「姑娘，請恕我問句很冒昧的話，妳，就是那個甚麼三義盟中的人？」

玄衣女郎笑問道：

「何以見得？」

江自強接道：

「因爲，據方才那個張君實所說，『子午斷魂散』的解藥，別人不會有。」

玄衣女郎不置可否地反問道：

「你那麼相信那廝的話？」

不等對方接腔，又笑了笑道：

「你聽，外面風雨交加，這斗室中，却一燈如豆，氣氛是多麼寧靜，情調是多麼美好，咱們何不談一點輕鬆的哩！」

她的態度，時冷時熱，語氣也時而玩笑，時而傷感……一如她那神秘的行動，令人莫測高深。江自強本性豪放而又洒脫，只因生平第一次栽筋斗，有着一股難以言宣的窩囊感受，才暫時掩去了他的豪放本性。

此刻，所中劇毒已解，而且，對方給他安排得很好，用不着他感恩戴德，因此，他心情一經開朗，那豪放不羈的本性，也隨之恢復，玄衣女郎的話聲一落，他也爽朗地一笑道：

「是啊！今夕何夕，身居名湖，面對佳人，理當……」

忽然頓住話鋒，接着的却是一聲輕而長的嘆息。

玄衣女郎笑問道：

「理當怎樣？怎又嘆氣了？」

江自強含笑接道：

「理當先浮三大白，可惜的是，美中不足的事，可不止一端。」

玄衣女郎接道：

「沒有美酒佳餚，沒法使你浮三大白，這一點美中不足，我能想像到，只是，不知還有一些甚麼美中不足的事？」

「比如說。」江自強笑了笑道：

「面對名花，却隔着一層薄霧，妳心中會作何感想？」

玄衣女郎的障面絲巾一揚，嬌笑一聲道：

「霧裡看花，才別有一番情調，江公子是雅人，怎會有這種……」

江自強截口笑道：

「我寧可作一個俗人，只要能瞻仰到姑娘妳的絕世姿容。」

玄衣女郎嬌笑道：

「很抱歉！在我面前，你想作一個俗人，也

以古典音樂家莫札特爲背景，話劇「安魂曲」已決定上演，是戲劇界與音樂界大聯合，現象可喜。

「安魂曲」由香港戲劇藝術學會演出，黎覺奔教授編劇。黎教授說，「安魂曲」已加緊籌備中。院期已定

，文藝界豎起拇指。筆者經常拜讀他的大作，興起無限敬意，剛出版的「樂友」刊，拜讀到「音樂與戲劇的分合」，文筆雋永，立論正確，讀來鏗鏘有聲，獲益良多。黎教授推動戲劇之餘，對戲劇的孿生姊姊——音樂仲

一：音羣泉湧，結構練達，像把梯子，讓音樂接近神的化境。傳說那年七月，有位陌生客到訪，願出高價請莫札特替一位不知名人士寫首安魂曲。他應諾，但直到臨終尚未寫完。莫札特夫人爲爭取那筆稿費，找到莫札特

## 男女鬥滾其間大有區別

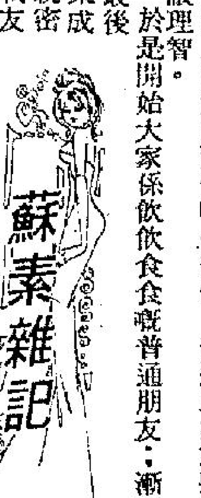


呢個危機，就係啲有夫之婦，又或者話有名譽有地位嘅太太，喺啲交際場合，對一啲男人好有興趣。當然佢哋開始嘅時候，好有分寸，時時記得自己係太太嘅身份。但係「飲食男女」，聖人尚且認爲係天性嘅一部份，普通血肉之軀，點可以唔俾感情蒙蔽理智。

於是開始大家係飲飲食食嘅普通朋友，漸漸成爲親密嘅朋友；最後結果成爲親密嘅戰友。唔係話我係女人，同男人講說話，大家都係有咗婚姻關係嘅男女，男人出去滾，甚至養多一頭住宅，後果總係冇女人搭上小白臉遺害咁慘。我睇最大嘅原因，男人撈食軟飯，搭上嘅對象，又係中年甚而係暮年嘅女人，其志在財不到在色，已經好明顯，呢種男人，已經全無骨氣，爲咗錢，你話佢乜嘢事唔敢做？另外一個因素，係女人究竟受中國封建禮教統治咗幾千年，「紅杏出牆」「不守婦道」呢兩頂帽的確有乜邊個女人有勇氣去戴。結果因爲受良心嘅遺責，幾難唔精神分裂。事實亦係咁，男人係外便攪三攪四，未必使到家庭同婚姻破裂；但係女人絕無幸免。

（六〇）

## 這一回：爛賭之過

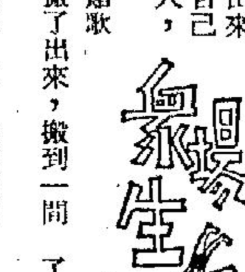


最近，爛賭歌后賭運甚差，在賭檯上一連輸了幾十萬，所欠下的賭債，難以計算。

過去，爛賭歌后輸了錢就到公寓去當一下臨時應召，希望從中賺回多少，幫補一下損失，現在，由於所輸的錢太多，借到公寓的管房去，就不致在公寓露面了。

要是換了別人，那倒不成問題，大可以躺在家中不出來，爛賭歌后可不同。她連自己所住那一層樓，也按了給人，那裡還住得下去？

在這個情形之下，爛賭歌后只好與母親弟妹，一起搬了出來，搬到一間上等酒店去了。

這間酒店，價錢可不便宜，但，爛賭歌后和酒店的經理是有一段情的，自然能夠打個折扣。

當然，那是迫不得已之舉，手頭上經濟不好，還住酒店嗎？那是無可奈何之事吧了，香港地方，臨時要搬家，談何容易？

爛賭歌后搬到酒店來之後，便向經理撩以舊情，並且向他撒了一下嬌嗔，說道：「最近賭運欠佳，輸得我一塌糊塗，這次搬出來，只是想換一下風水，希望你能體諒一下，我的苦衷，第一個月的房租，爲我代墊出來，必要時，我會償還給你的。」

經理說道：「一個月就沒問題，要知道我也只是任職的經理，再此下去，我家裡的老婆仔女，也會坐而待斃，你也不好過了。」

爛賭歌后唯唯以應，另一方面，她又買通了一個侍者，叫他如有大客人，不妨介紹她去應召，只要條件好，那就成。

侍者說道：「這就容易，住在這裏的人客，都是外地來的殷商巨賈，你有意思的話，我可以介紹，只要你肯分一點賬給我。」

「這個當然。」爛賭歌后說：「有了條件，就是千萬不要把我的名字說出來，只當我是個普通的住家女人好了。」

（一）

## 五、刼殺消息，遍傳市面

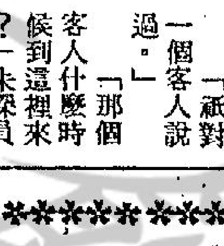


朱探員繼續對張探長說：「現在我們猜亂度，都是多餘的，不如即到施氏的店舖一看究竟，或者可以找到多少綫索。」

張探長同意他的說法。於是，祇留一位探員，在施寓監視。他便和朱探員同到施大德開設的鐘表店去。

他的鐘表店，設在珠光街。隔鄰就是珠光戲院。而他店名，也是珠光鐘表公司。現在，依然是照常開門的營業。

坐在櫃裡的，是一位少婦，看到他們兩人進來，立即起身欵待。

「你們老闆，是施先生嗎？」朱探員問

「是的。你兩位要找他嗎？他還在家，未有到公司來。」

張探長便向她表明身份及任務。然後向她問：「你今天開門後，可有把施先生在家的消息，告訴任何人嗎？」

「祇對一個客人說過。」

「那個客人什麼時候到這裡來？」朱探員說。

「大約在三小時前。」

「那個客人，有多大年紀？」

「很年青，很壯健。」

「穿什麼服裝？」

「祇穿恤衫，並無外衣。」

「相貌怎樣呢？」

那少婦想了想才說：「頭髮是向後梳的，不很長。」她停了一會說：「沒有什麼特點，其實我也沒有多大注意。我能夠記憶的，祇有這些吧。」

於是，張探長向她道謝後便離去，通知各值班及交通警員，要他們對行人加以注意。

這時，施大德被刼殺的消息，已遍傳市面。市民大都把這宗兇殺案，作爲談話資料

## 懂得溶金

明仔是無意提到打刼金舖的，啲牙清却一口附和。他說：「不過你不要忘記，刼回來的金器出貨的時候也會出岔子的。」

「用不着這樣出貨，」啲牙清說：「我倒識得一個方法，能夠自己將金器溶掉，然後將它做成金餅或者金條，這樣再拿去賣，保證萬無一失！」

「啲牙清，你真的懂得這個？」明仔驚喜的問：「爲甚麼我不知道的？」

「大哥，你還記得前年我們跟孖七那帮傢伙開片的事嗎？那次我們幹低了他們兩個人，警方追緝得很厲害，我躲在城砦足足半年，就在那裡，我跟一位道友學到這門手藝的。沒想到今日會派用場。」

「好的，啲牙清，我們就這樣決定，這次，計劃決不會改了。」明仔大口的喝下杯裏的啤酒，興奮的說。

「當然無須改變，照現在情形看，到金舖打刼，就像到那家店子拿自己的東西差不多！」啲牙清忘形的笑起來。

（四十）

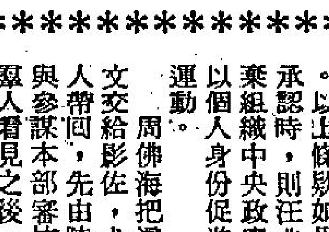


## 別創匠心製春藥

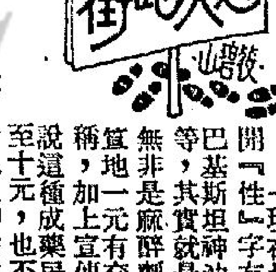


溫賓說了半天，祇介紹「舞國文人」高帆的面貌，還未說出要我推銷什麼東東，於是我不耐煩地問道：「溫叔，高帆的經營小舞院滄桑史已經聽夠了，倒底他發明了一種什麼新產品，我可以代勞去推銷？」

「你們年輕人，性子眞急，我不言明高帆的來龍去脈，我怎能介紹給你替他做推銷？」溫賓擱下筷子，正色積說：「高帆雖然是風月場中混飯吃的偏門人馬，可是肚裡還有點墨水，所以不甚俗氣，很講交情，他對我說小舞院生意難做，已經有意兼營小藥廠做副業。」

老周說道：「藥廠？大概不出乎驅風油，胃痛散，咳嗽丸或者補身靈丹之類吧，這倒是本輕利厚的買賣，我曾參觀過一家老幼知名的什麼枇杷潤肺膏，製造設備簡單過大牌檔，幾隻沙煲瓦罉就攪掂，完全家庭山寨廠仔型式，然而銷路却不差，老細已撈到幾層樓收租了。」

我也應聲跟着說：「我曾經推銷過一隻補身聖藥叫「白龍丸」，掛名係日本名廠出產，其實全都由我們同胞在深水埗住宅樓內泡製，那老細早已撈到盆滿砵滿，現在收手不幹，溜去新加坡做寓公嘆世了。」

「成藥生意根本就是講綽頭，一經賣起，立地發財，你們看，大陸產品也不甘執輸，大事宣傳成藥，林林總總，包羅萬有，連被雷公劈直也有專藥可治，由此可見成藥確是一條大財路。」溫賓附和說道。

「那末，『舞國文人』高帆倒底又發明什麼新成藥？」老周與我齊聲問道。

「現在最易賣錢的東西，離不開『性』字有關，市上出現什麼『巴基斯坦神油』，『泰國聖丹』等等，其實就是大笪地出售的春藥，無非是麻醉劑或興奮劑之類，在大笪地一元有交易，一經冠以堂皇名稱，加上宣傳，身價頓增十倍，每瓶昂至十元，也不乏人問津哩。」

我打斷溫賓的話柄，爽快地說道：「不用說了，那高帆保証又是製造這類貨色，要我去推銷春藥吧。」

溫賓仍耐性地說道：「香港地笑貧不笑娼，已成風尚，何況成藥是光明正大的買賣，並非出售毒藥，那高帆別創匠心，倒想出一種更加新鮮的名堂。」

（一〇一）

## 你一直跟蹤着我

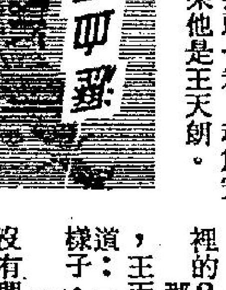

原先，李妲妮想到，很可能從那個小封信中就找到她的戒指，那麼她放下了現款，這個交易不就十分圓滿了嗎。可是，當她取下信封拆開來看後，上面却寫着：

「當你回到家裏時，你的戒指已經放置在你樓梯下的信封中。」

李妲妮看得愕住了，那不是太渺茫的事情嗎？如果當她回到家裏時，在信箱裏找不到那隻戒指，那豈不是雙重損失？不，她決不能做這種吃虧的事情！

她總算能夠當機立斷，匆匆在那字條的背面寫上幾個字，說明不能夠未見到戒指就交錢。仍然把紙條塞進信封裏，依舊貼在牆邊，就挽着手袋匆匆趕出來。

這時，李妲妮不敢再留在戲院裏，像逃避一個無形的鬼影似的向大門外跑去，可是，在剛要踏出大門時，肩部突然被人一把拉住，使她剎時驚出一身冷汗！

「妲妮，你到那裡去？」那個男子叫道。

李妲妮抬頭一看，稍爲安定下來，原來他是王天朗。

「小王，你……來得正好，我們到外邊談談。」李妲妮說着，有點上氣不接下氣似的。

王天朗沒有說甚麼，祇是跟着她走。李妲妮在路邊截停一輛的士，拉着王天朗進車廂去，似乎來不及地要離開這個現場似的，在車廂裡坐好，向司機隨便吩咐了一個目的地，這才稍爲定神地在喘着氣。王天朗一直在旁邊默察着她的神氣，李妲妮還沒有提出一句問來，也轉過頭來瞧了他一眼，心中也立刻迸發出一個問題來。

「小王，你……怎樣在這裡的？」

那是一個毫無道理的問題，王天朗不禁笑了，向她反問道：「妲妮，看你狼狽成這個樣子，究竟遇到了甚麼事？」

「……」李妲妮也似乎沒有興緻回答他這個問題，却陷在沉思之中，好一會才再開口說：「我明白了，小王，你一直跟蹤着我，是嗎？」

「我……」王天朗滿臉愕異地說不出話來。

「是的，」李妲妮愈看愈對，說道：「如果說湊巧碰到你，我却不大相信，現在，既然你是在跟蹤我，那麼，向我勒索二萬元的人，一定是……」

（八五）

## 第二回：輕舉焚名城　小忿失大節　佞臣嫁禍　烈士喪名

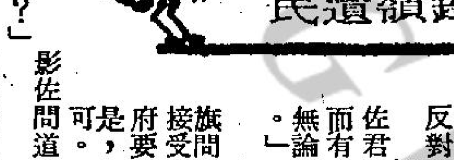


汪兆銘一行住定之後，就開始討論對日交涉的項目，仍由周恩來起草，共分五項：一、由汪兆銘組織中央政府；二、此中央政府繼承原來的中國國民政府之法統，採取還都南京之形式；三，以同樣理由，國旗爲原來之青天白日滿地紅；四，從前已得到結論的日本軍佔領撤退時期，此時希望得到更明確的同答；五、日本軍佔領區域內，中國法人及個人所有之鐵路，工廠，礦山，商店，一般房屋，希望從速交還。以上條欵如果日本政府碍難承認時，則汪兆銘放棄組織中央政府，而以個人身份促進和平運動。

周佛海把這項條文交給影佐，犬養兩人帶回，先由陸軍省與參謀本部審核，一經衆人看見之後，登時鼓噪起來。

板垣說道：「我是主張對支那讓步談和的，但是讓步總也要有個限度，像這條欵，究竟是誰戰敗了，我感到胡塗。」

陸軍省次官東條英機本是屬於侵華的急進派，但是板垣一手提拔，入陸軍省任次官，實際主理陸省業務，表面上不能不與板垣同一步驟，板垣要和，他不敢說戰，現在板垣既然對汪方條件不滿，東條乘機站出來說道：「這五項，祇有一二兩項就要仔細研究，去四五兩項還可以說得過，第三項斷乎不能接受。」

影佐問道：「怎樣不能接受。」

東條說道：「道理很簡單，從滿洲事變起，不請在滿洲，在上海、在徐州、在南京、皇軍作戰的對象就是這面青天白日滿地紅旗，這面旗是支那民族主義的象徵，共產黨都把他們的斧頭旗捲起來換上這面旗，皇軍成千上萬戰士死在這面旗下，所以我們同青天白日滿地紅旗是勢不兩立。」

多數人聽了一齊點頭，影佐說道：「支那國家大事不能全憑情感用事。」

東條說道：「次官閣下，剛才說的是情感方面，現在再講事，皇軍目前正在同青天白日滿地紅旗幟作戰，突然之間，在我軍後方又出現了同樣的旗，究竟那種是友，那種是敵，皇軍官兵分不清楚，我相信影佐君到時也會胡塗的。」

影佐當時啞口無言，許多人一齊叫囂反對。

板垣說道：「影佐君，東條君的話強而有力，這一條我們無論如何也不能接受。」

東條說道：「國旗問題，我們固然不能接受，同樣地，新政府要以三民主義爲國是，我們也非反對不可。」

影佐問道：「這又爲什麼？」

東條說道：「支那這次以能全面奮起抗戰，就是受到民族主義的鼓勵，在國民黨未統一支那之前，支那並非沒有反日行動，但都是個別的，一直到國民黨統一支那之後，開始以民族主義灌輸支那國民，從小學生課本開始，就編入受到帝國主義，尤其是日本帝國主義侵畧的經過，清清楚楚一筆一眼，深入兒童腦子，所以戰爭一爆發，人人都奮不顧身找日本人拚告。」

（三九五）

## 忽爆大鑊，全部通天

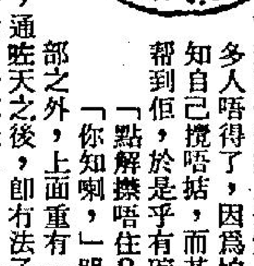


明仔繼續曰：「你知喇，香港警察部之反貪污部乃正屬警務處長者。權力好大者也，而且佢地調查貪污案，好神秘者，有人知道邊一個受調查，現在我地咁多人之中，或者係你，或者係我，都可能會被調查者。」

有一個人揷咀曰：「調查到你，尚未調查我也。我個銀行儲蓄戶口，只廿幾皮。我幾乎想連個廿皮都埋攞出來，不過大人大姊，行入銀行支廿皮唔係幾好意思而已。」

佢尚未講完，已有人止截住佢，曰：「咪嘈，聽明仔講。」此人心急之情，溢於儀表，唔知道佢爲乜咁緊張，現在報紙不過係話傳說而已，並冇指明係邊個。不過辦呢一張報紙之人，有時甚叻者，連有好多內幕新聞，佢地亦可報導，而且事後證明冇錯。左仔之內幕新聞亦甚叻，但地大概有線人，而且報館肯出錢去買也。我記得有一張報紙話的左仔炒股票，不過唔記得係邊一張，係唔係現在所講者，即係話報導有一個警官被反貪污部調查之新聞。

然而空穴來風自有因，現在聽明仔所講，似乎係事實矣，明仔雖然話估佢吓，但係佢出咗名係消息靈通界人士，爲有唔知之理。聽明仔講曰：「本來呢一件事受牽連者，大概不只一人，因爲一個人冇法子咁叻，可以呼風喚雨也。而且必定要被調查直接管之沛士，所謂唔怕官，最怕管也，佢做到直接主管，方能話事。必定要有得話事，方才可以搵，此乃大條道理。」

沙展曰：「你唔駛講道理矣，早的講出來係邊個。」

明仔依然慢條斯理，曰：「現在尚早也，唔駛咁急。等一陣我自然會講俾你地聽。呢一鑊爆出來之時，亦云杰矣，好多人知道自己有關，個個都想揸住，暫時唔好爆出來，然後大家想辦法。你地睇住，倘若呢一件事案上公堂，個條友唔甩得身之時，好多人唔得了，因爲怕佢上到去証人台之時，明知自己攬唔掂，而其他之人，佢可能怪佢地有幫到佢，於是乎有碗數碗，有碟數碟。」

「點解攬唔住？」有人問曰。

「你知喇，」明仔答曰：「除咗個反貪污部之外，上面重有一個反貪污委員會也，凡係一件事，通晒天之後，即冇法子攬矣。有的冇義氣者，尚乘機撥一輪，希望洗甩自己，費事惹上身。但呢一鑊嘢我聽見話係在倫敦爆者。」

「係唔係眞嫁？你又唔係最近去過英國，點會知道得咁清楚。」有人問曰。明仔即刻答曰：「你地唔信我可以唔講，我老早已經話唔想講出來矣。」沙展快的搭上曰：「我地信，你快的講。」

（一一五）

祝會，在安那普利斯郵局在該日用一種紀念郵戳，刻英文「美國海軍學校……」

施拉比斯投降。今年乃約翰保羅鍾……會有紀念出品。

……，未知在集郵方面是否

寓禁於征　林重傑

得，請講！　余鳳

# 電視播音節目

**香港電台**
四:〇〇 轉播足球
五:〇〇 交通情況報導
五:三〇 電影插曲
六:〇〇 粵語新聞
六:三〇 粵曲
七:〇〇 粵語新聞
七:四五 時事實錄
八:〇〇 新區生活
八:三〇 新聞報告
八:四五 夜夜此時聽
九:〇〇 轉播倫敦新聞「黃天霸招親」
十:一五 轉播夜總會歌唱節目
十一:〇〇 粵曲
十一:三〇 時代曲
十一:四五 粵語新聞

**商業第一台**
五:〇〇 粵曲
時代曲
六:〇〇 藝壇千秋
六:三〇 港九時事
七:〇〇 讀者文摘
八:〇〇 粵曲精選
九:〇〇 天才聽衆
十:〇〇 新聞簡報
時代曲
十一:三〇 神秘之夜
十一:〇〇 新聞簡報
流行歌曲話當年
十二:〇〇 新聞簡報
子夜曲

**商業第二台**
四:〇〇 轉播足球
五:〇〇 星期日特輯
六:〇〇 音樂的旅程

**麗的電視**
八:〇〇 安全島
新聞報告
天氣報告
報導每場賽狗結果
九:〇〇 漁民天氣報告
時代曲
十一:〇〇 天氣報告
十二:〇〇 時代曲
四:〇〇 新聞摘要及節目報告
四:四五 無敵飛艇
五:三〇 快樂生辰
五:〇〇 麗的音樂會

**無綫電視翡翠台**
四:〇〇 七彩粵語長片「五月的紅唇」
六:〇〇 雛才偉略
七:〇〇 世界新聞及天氣報告
七:三〇 苦戀
八:〇〇 青春頌
八:三〇 週日第一劇場
十:〇〇 今日新聞摘要
十:一五 獅子山下
十:三〇 週日第二劇場
十一:三〇 最後新聞及天氣報告
十一:四五 閉幕曲
六:〇〇 獅子山下
六:一五 摔角比賽
七:〇〇 校際盃比賽
七:三〇 新聞及天氣報導
八:〇〇 新聞特寫
八:四五 七彩「青年幹探」片集
九:〇〇 蒙太奇
九:三〇 七彩「市川崑劇場」
十:三〇 七彩「玄機妙算」片集
十一:四五 最後新聞報導

海運・京華　新華・百樂　H-702412　K-941462
海運六場　加夜午場十一點九　京華五場　十二點四　兩點半　五點四　七點半　九點八
海神號遇險記　獲提名最佳本屆七項金像獎
明京十點半好運連今午場毒間諜戰　早華十點：夢床晚華夜：氣諜！
映期無多今仍五場　片長改間時零十二點半　兩點半　五點四　七點半　九點八
喜地拉瑪　域陀米會　主演　施德美素　最佳遺作
霸王妖姬　下期獻映音樂片名　華爾滋大王
新華今晚午夜場：血酒後街

天天五場　加開早場十二點半　兩點半　五點四　七點半　九點八
史提夫麥昆　雅麗麥嘉露　主演　不宜兒童　特藝七彩
今第三十九天

狂滿第二週映　「瓜開運」「班馬度力演」　傻大世界會原人再合拍！　傻瓜大開軍營
傻瓜大開軍營！揚天到佛！　滿神更大世界會老少咸宜！勝開運！
今晚十點午場桃毒蛛新粟　一晚半夜映色蜘蛛　聲色原

今天五場盛大獻映　星海公司驚人耳第一炮　小麒麟・金霏・倉田保昭・池漢載・黃仁植・孟秋
麒麟掌
加映李小龍主持開鏡短片　李小龍武術顧問
今晚文華午夜場：大除害

今天五場　小麒麟　孟秋　倉田保昭　合演　麒麟掌　連合空手氣功道鐵腳至俠武片

港九影院聯合廣告

油麻地　京都・文華・樂聲・新聲・東方・凱聲　h849612

寶國　樂宮　總統・華盛頓　紐約・大華・金冠　明珠・倫敦　K208917

今天五場　皇冠公司一鳴驚人巨獻　王星磊導演　開招界大眼絕　潮州怒漢　主演譚道良・林鳳嬌　看譚道良的虎林　功夫遊戲　注意即將放映　大除害

今天五場　加開十二點半　刺馬　主演　狄龍　陳觀泰　井莉　姜大衛　超級猛片先睹為快速訂座

今請早　大影評讚　不宜兒童　今加場　午夜明仍　六日　華盛頓場日　譚道良合演林鳳嬌　潮州怒漢　壁虎功・威風八面！驚影壇！保嘆觀止！

今天五場獻映　歐洲司七彩鉅片　羅漢泰・拉利主演・沙拉拔・巨幕七彩公片　兒童不宜　追兇屠龍　神妙英血梟！辣手摧花女遭手！美全毒！雄雄計戰
金冠明天早場：騙術大王

今天禮拜五場　不宜兒童　多情反被多情誤　人獻獎人獻獎　狐妻狼夫　SCOUNDREL IN WHITE　戴維斯公司發行　米亞花露　尚保羅貝蒙多　卡路查布洛　主演　兩院午夜場今晚　土匪

英華・英京・樂都・新都　今天五場　新都即映　彩雲飛　甄珍・鄧光榮　樂都即映　鬼馬神仙車　同時映星公司驕巨獻　加映李小龍主持開鏡典禮　麒麟掌　主演小麒麟王女・孟秋王・掌
明早新都・魏龍新斬　樂都愛血　英京血掌・印　英華雙沙標・膽搶

翡翠娛樂・荷李活・金黃・亞洲　今天禮拜五場　獻映　早座定趁　打鬥片中另樹一幟　刺馬　張徹導演　兒童不宜　姜大衛　狄龍　陳觀泰　井莉　田青　李修賢　樊梅生

皇后・麗聲・皇都　今天請早　大影評讚　不宜兒童　壁虎功　絕技驚人・猴技・粉嘆止觀・采似・精呈為　譚道良合演林鳳嬌　潮州怒漢　神威無震影壇・勇敢驚壇　飛走八面威風
城多利明早十點半：鬼夜啼

皇冠公司樂聲巨獻動作巨片　五場爆滿請早定座　潮州怒漢　譚道良・林鳳嬌・王星磊導演　主演領銜　壁虎功連環六脚銀幕首見　麗聲今晚午夜場：大除害

東城・域多利・國華　豪華・快樂・金門　今天全綫五場獻映　李小龍義務武術顧問　麒麟掌　小麒麟・金霏・孟秋・倉田保昭・池漢載・黃仁植　星巨片加映李小龍主持開鏡短片　豪華快樂再午夜場：大除害

麗都・麗華・民樂・北河・恒星・大安　滿！全綫五場　趙喬楊虞張李白梁陳沈　宏雷羣慧英琴鷹波胥霞　主演醒香殷　騙術奇中奇　李翰祥導演　甄珍特別客串　今公場河安開場衛中・今餘北太加正騙奇奇

新合・國都・聯邦　K71144　H13519　K86212
今明五場　彩劇　喜劇七　傻瓜大闖世運會　上天場早　今明場不課
今仍五場　彩劇七　喜劇　騙術奇中奇　李翰祥一大片　下期首映　血酒後街
今仍五場　彩打門七　潮州怒漢　譚道良・林鳳嬌　明場早　新娘與我
今五點半零點攻擊

金陵・寶聲　今天聯映　金陵五場　星海公司拳脚搏門無敵巨片　小麒麟・金霏・倉田保昭・孟秋・池漢載・黃仁植　麒麟掌　同場加映李小龍主持開鏡花絮短片　今晚寶聲午夜場：大除害

# 園地公開 歡迎投稿

## 得個趣字

達子容

# 搵錢唔使養老豆老母論

呢條題目，老人家聽見，會好開心，但亦會有嬲爆爆者，問題就係，究竟點樣讀法？如果讀成：「搵錢唔使，養老豆老母」，爲人父母者，又焉會不開心乎？難得個乖仔咁孝順，搵到錢都唔使，用來養老豆老母，呢個仔確係聽話到冇得彈矣！但係如果將呢條題目讀成：「搵錢，唔使養老豆老母」，的老人家眞係喊得一句句也！個仔咁忤逆，搵到錢仙都唔仙下，早知如此，生隻蛋好過矣。

呢條題目既然有兩種讀法，子容之論屬於邊一種？當然係指後面個一款。

講到呢一度，或許會有老人家拍檯拍櫈咁鬧衰子容，一定話子容大逆不道，連老人家都話唔使養，比禽獸亦不如。

若子容俾人咁樣鬧法，子容一的都唔覺得慚愧，因爲子容雖話搵錢唔使養老豆老母，其實實行並不一致。子容每月必定將收入撥出若干以作爲家父母之生活費；不過，若有人因子容之論而鬧衰子容，子容覺得，俾人鬧者，乃係另有其人。

財政司在財政年度預算案中，但認爲：養老豆老母個筆免稅額，應予以取消。點解要取消？原因就係：有好多人亂咁報，而稅局又費好多人力去調查，與其係咁，不如取消重好過。

如此一來，一年養老豆老母之二千元都可以慳番矣！既然取消呢筆免稅額，自然就係有呢筆開支；冇呢筆開支，咁就自然唔使養老豆老母，唔通重要㷫出腸乎？

記得養父母之免稅額，開始實行時係在兩年前之事。當時，子容睇見免稅額之數字，眞係得個趣字！如果父母俱在，一年要俾幾多錢養佢地，如湘根據官方嘅兩千蚊數字，想唔餓死都幾難！試問一個人一年之內，止用一千蚊？點餐餐食腐乳都唔夠者也。

呢個兩千蚊嘅免稅額，老人家就眞係多得佢唔少矣！兒子要養老豆老母，一年一定超過兩千蚊，但係免稅額之數字一推出，做仔嘅如果依照官方的數字實行，老豆老母就要驗句該煨矣！點知而家重慘，連兩千蚊都冇埋，如果根據財政司的意思，就好似眞係「搵錢唔使養老豆老母」也。

點解財政司有咁嘅主張？中國人提倡孝道，財政司相信會明白到，而家連「吾老」都不能「老」，又焉能「以及人之老」乎？唔通財政司眞係叫我地忤逆？叫我地不孝乎？叫我地搵錢唔使養老豆老母乎？

子容將呢的問題三翻四覆咁諗，終於覺得財政司之決策高明到極。

財政司將呢兩千蚊嘅免費額取消，原因就覺得呢兩千蚊所釐定之數唔通，一年之內用兩千蚊去養兩個人，簡直係可恥的待遇，既然係可恥，自然應該取消矣！取消咗之後，唔使俾的忤逆仔以兩千蚊作爲藉口，要老豆老母餐餐以豉油撈飯去捱世界者。

有人或會問：點解唔將呢筆免額提高？若講到提高，係好難作一劃一標準者。由於每人之收入不同，而奉養老人家之費用亦各異，況且，如係眞心眞意去養老豆老母，又點會斤斤計較個筆免稅額乎？

初時，子容覺得財政司之主張，係：「搵錢，唔使養老豆老母」，其實係大錯特錯，實在有修正之必要！而財政司實在係教我地：「搵錢唔使，養老豆老母」也！

## 繞樑餘韻

武夫曼

# 黎覺奔教授進軍樂壇「安魂曲」開始排練

以古典音樂家莫札特爲背景，話劇「安魂曲」已決定上演，是戲劇界與音樂界大聯合，現象可喜。

「安魂曲」由香港戲劇藝術學會演出，黎覺奔教授策劃。黎教授說，「安魂曲」已加緊籌備中。院期已定，時間是六月廿五、廿六、廿七及廿八日，一連四晚。大會堂音樂廳。市政局與戲劇藝術學會合辦。演員衆多，達三十餘人。主要演員，女高音潘志清飾演愛洛嘏，莫札特則由黃建國担任，其餘角色由劇社基本演員担任，有部份的合唱演員請香港音專同學參加合演。

黎覺奔教授表示，對這戲的排演成功原不敢抱很大樂觀；但接受林聲翕教授鼓勵，以及應承樂于在劇中的音樂部份全力支持、設計和督導，才決心把這戲演出。

黎覺奔教授乃當今劇壇中堅人物，他的表現與才華，文藝界堅起拇指。筆者經常拜讀他的大作，興起無限敬意，剛出版的「樂友」刊，拜讀到「音樂與戲劇的分合」，文筆雋永，立論正確，讀來鏗鏘有聲，獲益良多。黎教授推動戲劇之餘，對戲劇的孿生姊姊——音樂伸出推動之手，我們以喜悅之情，爲「安魂曲」搬上舞台而歡呼，並預祝演出成功。

「安魂曲」原是莫札特許多作品中之一首樂曲，編號K六二六。這首樂曲的寫作過程有濃厚神密感。莫札特在世最後的一年，也是他畢生寫作靈感最豐富時期之一；音靈泉湧，結構練達，像把梯子，讓音樂接近神的化境。傳說那年七月，有位陌生客到訪，願出高價請莫札特替一位不知名人士寫首安魂曲。他應諾，但直到臨終尙未寫完。莫札特夫人爲爭取那筆稿費，找到莫札特生前學生舒曼，請繼續完成，舒曼根據老師遺留下的草稿，終於完成。

舒曼也是一位了不起作曲家，在這樂曲莫札特寫了多少，舒曼在第幾樂章落筆，成了人們爭論焦點。舒曼作品可媲美老師，可以亂眞成度於此可見。

「安魂曲」曲境陰沉，有神密氣氛。莫札特曾對夫人說，正在爲自己寫安魂曲。他把眞感情注入樂曲之中。聽來並非過度優傷，而是一首念故人的詩，與起淡淡的哀思而已。「莫札特傳記」作者雅弗烈。恩斯坦說的好，「安魂曲」告訴人們死亡並不可怕，而是可愛的不速之客。

笑道：「很抱歉！在我面前，你想作一個俗人，也……

然而空穴來風自有因，現在聽明仔所講，似乎係事實，明仔雖然話佔佔吓，但係佢出咗名係消息靈通界人士，焉有唔知之理。聽明仔講曰：「本來呢一件事受牽連者，大概不只一人，因爲一個人有法子咁叻，可以呼風喚雨咁清楚。」有人問曰。明仔卽刻答曰：「你地唔信我可以唔講，我老早已經話唔想講出來矣。」沙展快的搭上曰：「我地信，你快的講。」 一〇〇⑮

……受。」影佐問道：「怎樣不能接受。」東條說道：「道理很簡單，從滿洲事變起，不請在滿洲……到帝國主義，尤其是日本帝國主義侵畧的經過，清清楚楚一筆眼，深入兒童腦子，所以戰爭一爆發，人人都奮不顧身找日本人拚命。」 ⓓ⑨⑮

# 約翰保羅鍾士

博文

日前來港演唱一場的英國著名歌星湯鍾士，原名是譚馬斯鍾士活和德（THOMAS JONES WOODWARD），後用簡單的藝名，把姓氏活和德除去，經過是這樣：當他由礦工變做歌手之後，跟他的同伴，由他們的司理人哥頓美爾士領帶到倫敦尋求發展，在當時倫敦正上映一部打破票房收入紀錄的英國片，片名「湯鍾士」。美爾士的靈機一觸，將譚馬斯鍾士活和德搖身一變，改用「湯鍾士」的名字，現今一般人認識大歌星湯鍾士，他的眞姓名反少人知道。

這使我想起一位在美國歷史上的名人，他在他的本來的姓名之後，加多了「鍾士」，變成了：JOHN PAUL JONES：「約翰保羅鍾士」，他是唯一個叫做鍾士的人，在郵票上可見到他的名字的，美國在一九三六年十二月十五日所出的海軍英雄郵票，其中面值一分的，圖案正中描繪美國在獨立戰爭時的戰艦，左爲約翰保羅鍾士像，在像下印有「鍾士」票樣，右爲巴利（BARRY，美國早期海軍將領）像（見圖）。

約翰保羅原是蘇格蘭人，在一七四七年出生，幼年時已在一艘船上做工，後因自衛誤殺一位同件，畏罪逃往北美洲，因怕被緝捕，就在他們姓名之後加多「鍾士」，一般人都以爲「鍾士」乃他的姓氏。他有航海經驗，同時又有軍事學識，而當美國獨立戰爭時，他加入初成立的海軍，就被委做戰艦般咸美李察號的艦長，他在一場海戰，在簡陋的配備下，竟能用智謀，奪得英海軍元帥的旗艦，獲得大勝利。但在美國獨立後，他沒有受到論功行賞，他悄然離開美國，到爲俄國女王嘉德蓮的艦隊服務，曾戰勝土耳其。他於一七九二年在巴黎逝世，年僅四十五歲，藉藉無名。直到一九零五年，美國駐法國大使偶然尋到約翰保羅鍾士的墳墓，向美政府報告，隨將鍾士的遺體運返美國，用國葬禮葬於馬利蘭州安那普利斯美國海軍學校園地。他被尊稱爲美國海軍大英雄。

一九四七年七月六日乃約翰保羅鍾士誕生二百週年，美國海軍學[illegible]祝會，在安那普利斯郵局在該日用一種紀念郵戳，刻英文「美國海軍學校，約翰保羅鍾士二百週年，一七四七－一九四七，七月六日」字樣。刊出紀念封上所貼乃美國所出的三分郵票，以贊揚美國海軍在第二次世界大戰的功績，圖載美國水兵多名。在封上又加蓋上大型紀念印章，刻約翰保羅鍾士側身像，又刻有「約翰保羅鍾士，一七四七，一九四七，二百週年」字樣。

刊出紀念封的圖案，用彩色套印，描繪在當年約翰保羅鍾士在艦上指揮作戰的情況，在下面印有英文，意爲「般咸美李察」跟英艦「施拉比斯」在一七七九年九月二十三日作戰，英軍司令着投降，約翰保羅鍾士回答：「我尙未開始作戰。」英艦施拉比斯投降。

今年乃約翰保羅鍾士……，未知在集郵方面是否會有紀念出品。

生趣

## 人之患 隨筆

常棄疾

# 不做「代」罪羔羊！

三月一日，港九官、津、補各校教師在校舍張貼各種抗議標語，情形比去年六月三十日來得更熱烈，因爲去年祇是官校參加行動，是次卻官、津、補三類學校一同携手，到處紅紅綠綠，所說盡是教師心聲！——說來奇怪，據說有部分津小並無標語，風聞乃是校方「有力人士」不甚支持云云，如果屬實，則似乎應讚許政府一句，因爲教署對所有直轄之官校，所採取的態度是大方得多了！

細心觀察，發覺標語中很有些佳句，茲轉錄於后，並畧加個人之感想：

「士可殺，不可辱！」——此中國千百年來讀書人之骨氣，可圈可點。

「差餉猛加，地稅猛加，抗議教師薪級降而不加！」——此點針對本港實況，頗有事實根據。

「教師薪給問題不能合理解決，教育前途永受影響！」——這是眞的，相信也是全港市民所應該關注的。

「苦候兩年，是可忍孰不可忍！」——說到這點，卽使不是教師，也有點同情，因爲薪級問題，委實拖得太久了！

「不再做代罪羔羊，起來批判腐朽教育制度！」——這句驟看與爭取薪級問題無關，但仔細思量，會發覺其中意義至爲深長！

老朽是教育界中的老弱殘兵，數十年如一日，粉筆生涯，任勞任怨，無德亦無才，無名更無利，但看了這一句「代罪羔羊」，倒也眞個是感慨萬千。從個人的「觀點與角度」來說，老朽深覺這句標語，眞可說是千百標語中之首選。

「代罪羔羊」本當作「待罪羔羊」，但經教師們這「代」字之改，畫龍點睛，迴然不同。回溯數十年，本港始終缺久完善之教育制度，不斷受到社會人士及學生家長之抨擊。薪級制度固然漏洞甚多，考試制度更不消提，某些學校家課太多，於是教師遭受抨擊；某些學校功課太少，於是教師又被指爲懶惰；部分學校爲學生補課，家長認爲教師不合；部分學校不補課，家長又認爲教師不够認眞。官小升中試水準差，於是教師成爲衆矢之「的」；津補校收生較嚴，於是教師又被認爲不考慮學生程度。一言以蔽之，反正學生有問題，就是教師的過失。但是，眞正了解內幕的人，都會知道，教師只是按照指定執教而已，而受批判的，應是教育制度本身，是擬定制度的決策人士，而絕非教師這班「代罪羔羊」呵！

暫且撇開薪給不談，「教師不再做了代罪羔羊了，批判教育制度！」這句話，說得精彩！

# 訓練酒店業專才

本港旅遊事業日趨蓬勃，由各地來港觀光的遊客，自去年打破了百萬大關以後，「香港旅遊協會」當局更加充滿信心，在最近兩三年內，準備每年迎接二百萬遊客到港旅遊；爲了迎接旅遊業更呈秀麗的明天，財團對酒店業的投資也日見增加，新型大酒店不斷紛紛興建。去年先後已有利園酒店和怡東酒店在銅鑼灣落成啓用，今年最先開業的是中區的富麗華酒店；興建中的有銅鑼灣巴喇沙大酒店，尖沙咀舒雕屯酒店，喜來登酒店，假日酒店，美麗華酒店新翼，並將樂宮戲院拆卸改建酒店。此外，尖沙咀九倉又將鄰接香港大酒店之處改建馬可勃羅酒店，尖咀沙藍煙囪貨倉的中國城，亦有一家大酒店。隨着酒店的增設，對酒店業專才的訓練，也就越來越顯得重要了。

一家大酒店需要多少工作人員呢？以去年底公開招聘員工的富麗華酒店來說，除了管理部門外，還有大堂服務部、房口部、餐務部、西菜部廚房、會計部、工程部、電話部、洗衣部、保安部等十大部門；每一部門均需多種人才，如果工作人員缺乏酒店業知識，則對酒店本身的服務和本港旅遊事業的聲譽，都會有不良的影響。

本港訓練酒店業專門人才的構機，除了一些由私立的專科學校之外，較具規模的目前已有觀塘信義宗職業訓練中心，澳洲泰萊酒店訓練班及白英奇主教專業學校，其中訓練酒店業新血最具成績的，則說是白英奇主教專業學校。

白英奇主教專業學校位於港島薄扶林道，屬下的酒店旅遊業訓練班，每年招生一次，修業期間爲一學年。由請入學的青年，必須中學畢業，且在會考証書中擁有五科E級（其中必須包括一科英文），申請入學者更要經過筆試及面試，近年由於申請入學者踴躍，對學員的挑選也頗嚴格。

就讀於該校酒店旅遊業訓練班的學員，除了主修本身業務的基本學科外，並要選修其他三門學科，包括兩門商科及一門語言科；主要基本學科則包括酒店管理、人事管理、酒水、購物、會計、旅遊業前途介紹、法律、資料統計、出票程序、機票計算等，學科非常廣泛。

最近，白英奇主教專業學校並與香港旅遊協會等達成協議，即將增設一門獨立專遊課程，俾使更多有志青年能得到專業的專遊訓練。

過去，本港不少有志於酒店旅遊業的青年，大都喜歡前往瑞士學習酒店管理。前往瑞士學習無疑是深造的正途，但負笈往瑞士深造所需費用卻甚浩大，並非人人均負担得來。白英奇主教專業學校注重酒店業人才訓練，再加上澳洲泰萊酒店訓練學校的開辦，對本港酒店旅遊業新血的補充，對有着重大的貢獻。

·易風·

# 由罷課想到罷寫

## 啱聲壞氣集

鉛刀

對於本港文憑教師此次罷課行動，筆者是極同情的。而且，看見了這一羣秀才郎居然有此一着，不免也感覺得有點詫異。

試想想，香港的所謂從事文職的人，幾時有過這種聯合行助的勇氣？不要說太遠，單講筆者這一行——寫稿佬，幾時集體罷寫過？

不是我特意把豬肚翻來，揭發這一行的臭「史」，寫稿人未曾試過集體罷寫以抗議稿費太少，這是無可否認的事實。筆者是看見這一羣文憑教師聯合行動，才有感而發。

其實是老生常談啦。廿年前一千字稿費十元，十年前依然，於今廿年過去，稿費十塊錢千字，不折不扣，老實之至。但廿年前米價三毛錢一斤，今天是一元六角，漲了五倍有多。依比例，千字文稿，今天應實五十元。但今天香港的寫稿佬每千字拿五十元的，數不出五個人。

筆者寫稿多年，稿費最高收三十元一千字，其餘廿五元、廿元、十五元、十元不等。

（本報稿費未調整時，一千字只值八元。）但也有低於十元的。最近我發窮惡，趁一份周報換編輯，立刻跳其草裙舞，聲言必須加稿費，一稿千五字，索廿元（昔日十五元一篇）。否則罷工不寫，此事發展如何，仍未有結果，筆者此舉，儼然與文憑教師互相呼應焉。

個人曾探過許多寫稿佬的態度，發覺他們也想過罷寫，但恐怕罷寫，有人多從後面一脚踢來，向報館老闆進言曰：「他十元千字也不肯寫，我八塊錢替你寫一千字，怎麼樣？」事實上這一類「害羣之馬」在「文壇」上多的是，你罷工嗎？最好，他急忙頂入，八折收費，報館老闆寧有不偏用之理？

正因爲八折收費，七折收費，甚至四折收費，也有人肯幹，現役寫稿佬敢膽提出二十折收費乎？

筆者是老奸巨滑之一，對此問題豈會不明白？不過因爲替那份周報寫稿多年，稿費有價無加，寫的洩氣，再沒有勁兒，所以甘冒失去一個專欄的危險，仍不惜一試！

## 漫畫節目

老闆：睇你重有七藉口去偷懶？

·林重傑·

## 心語

### 芸．莎爾臣女士

美國芸．莎爾臣女士自認欲作爲研究印尼西伊里安孤立部族性生活的「試驗兎」，而印尼社會部長敏塔薊查法學碩士卻認爲她的目的是想把各孤立部族作爲「試驗兎」。

印尼政府正大力教育倡導各荒僻地區的土著男女們要穿上衣服，實行「廢除遮羞布運動」，但莎爾臣女士卻聲稱要脫掉衣服，實行赤身裸體，仿效女土著只圍一條遮掩私處的「草裙」。莎爾臣女士又曾公開說西伊里安荒僻地區之原始土人仍有吃人行爲。

雙脚正踏在別人的國土上，居然膽敢無顧忌地窺人之秘、揭人之私、敗人之策，並且擅做於別人政府責任之調查研究工作。芸．莎爾臣女士這種妄爲作法，誠如廣州話說的：「呢種行爲，要戒咯！」

·章心·

小啓　生趣版由三月六日起，以後逢每週二、三、四、六刊出三天。諸君請注意。又：本版作者敬請依新調整發刊時間惠稿。至盼。編者

# 漫畫版

寓禁於征　林重傑

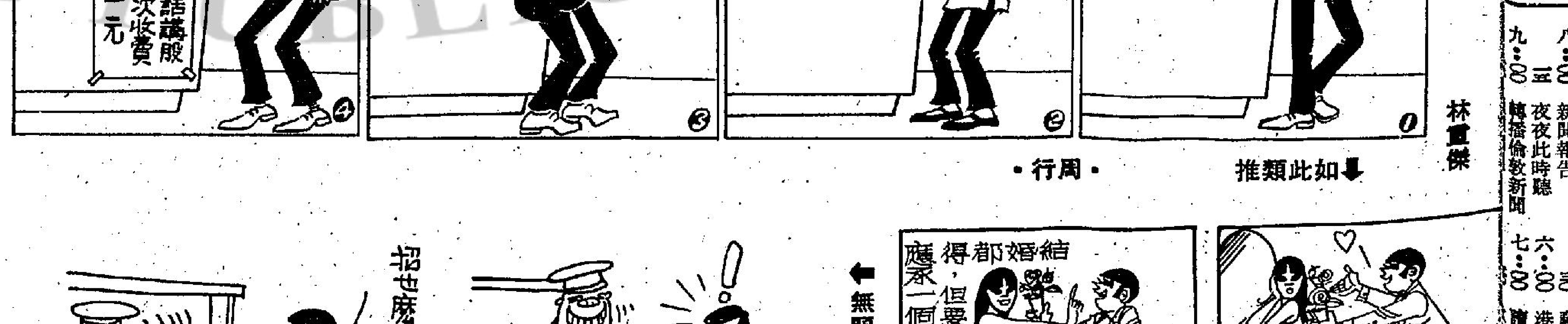


一場空歡喜　嘉嘉

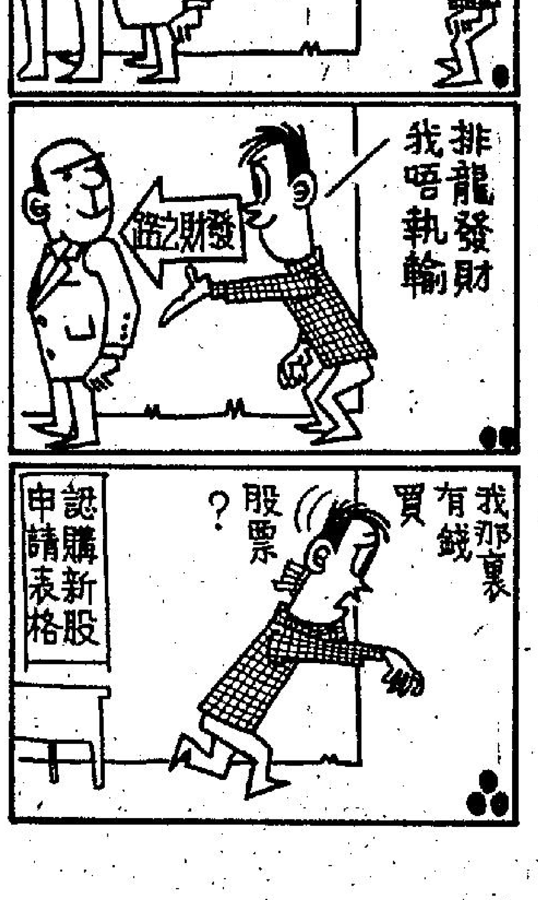


特別顧客　黃帝孫

無題　黃帝孫

如此類推　·周行·

會反其道而行！

會牙醫：「剛才大聲叫喊的是我！」

↑「希望你記得明日是我同你打工的三週年紀念。」

「嘩，咁平嘅月下貨，唔買就走寶嘞！」　余鳳

八:三〇 時事實錄
八:四五 新區生活
九:〇〇 新聞報告
九:一五 夜夜此時聽
轉播倫敦新聞
五:〇〇 粵曲
六:三〇 時代曲
六:四五 藝壇千秋
七:〇〇 港九時事
讀者文摘
子夜曲

商業第二台
四:〇〇 轉播足球
五:〇〇 星期日特輯
六:〇〇 音樂的旅程

四:〇〇 新聞摘要及節目報告
四:〇五 無敵飛艇
四:三〇 快樂生辰
五:〇〇 聽的音樂會

無綫電視翡翠台
三:五五 閉幕曲
四:〇〇 七彩粵語長片「五月的紅唇」
九:〇〇 氣象報告
七彩「市川崑劇場」
十:三〇 七彩「玄機妙算」片集
十一:四五 最後新聞報導

# 精工隊軍容

何容興　郭佳　陳長强　霍柏寧　區永雄　何新華　陳鴻平　曼紐　華德　胡國雄　戴歷

# 精工志切爭取錦標 愉園今仗無力爆冷

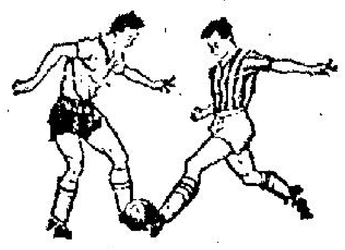

甲組銀牌足球複賽今天繼續上演，愉園對精工，下午三時半在政府大球場舉行，票價仍分五元、四元、三元五角及一元五角多種，前三種門票經過有過人士配購及連日公開預售，五元高價票已全部沽清，其餘四元及三元五角仍有餘剩已于今日上午十時至下午一時在大球場場館公開預售，下午二時起，即將一元五角票撥行門沽。

今天的愉園與精工銀牌複賽，如經過九十分鐘比賽打成平手，須加時廿分鐘決高下，苟仍然賽和，就由足總擇期重新比賽一場。得勝的一隊，便獲得準決賽，成爲本屆銀牌賽四强之一。

精工在初賽以二比一淘汰鐵行而進入複賽，愉園則初賽輪空，兵不血刃便獲得複賽權。

在本屆球季，雙方已一度碰頭，那是在聯賽第一循環相遇，戰果是二比零，精工擊敗愉園。事實上精工不論攻守都比愉園强，兩隊今在銀牌複賽重逢，預料他們仍可取得勝利。

精工是本屆十四支甲組球隊中，人脚最强，好手最多的一隊，他們在球季甫開始，便奪得木盾七人賽冠軍，繼後又獲得總督盃賽錦標，在聯賽現在是成績最高的一隊，祇有金禧盃于決賽時互射十二碼球受挫于加山，而屈居亞軍。由此，可知他們的實力確是本屆最突出的一隊。

# 精工鋒綫凌厲 必採快速攻略

在精工陣中，最突出的是戴歷與胡國雄兩員鋒將，前者竄擾力强，後者傳、射俱有大威脅。況且中鋒華德頭球工夫厲害，加上有何新華、陳鴻平助攻，更顯得精工的鋒力强勁，雖然他們的後防欠穩，亦因鋒力强，在進攻是最佳防守下受到的壓力便不大。

當胡國雄受傷時，精工的狀態稍爲低落，現在胡國雄傷愈漸復水準，憑着一條凌厲的鋒綫，今與愉園爭銀牌準決賽權，自然贏面極大。

今天精工有黎寶忠被罰停賽，將少了一員主將在陣，但是，他們有曼紐停賽期滿，可以復出，而且兵源充裕，不少後備補缺，故少了黎寶忠，對他們的實力諒無多大影响。

愉園本屆雖然招兵買馬增强實力但到現在仍沒有佳作，表現平平。在聯賽目前的成績是十五戰六勝四和五敗得十六分，經沒有機會逐鹿冠軍。

在愉園于聯賽過去十五場比賽中，他們祇有出戰中型班時獲勝，與較强的對手相遇尙未嘗過一伙。最近在聯賽次循環對東方，其後苦戰之一球落後，一直都以下始靠罰球扳回平手，完場前半分鐘又于混戰中滾入一球才以二比一險勝。

從愉園過去演出來看，守衛固非嚴密，前鋒威脅亦不大，雖然張子岱盤、傳、射工夫不濟，何況張子岱氣力關係，活力較差。所以，遇到對手採用密集防禦，愉園就不易贏波。不然，亦要千辛萬苦才取得勝利。

因爲愉園在金禧盃、總督盃與聯賽無緣爭霸，他們當然希望在銀牌賽一逞，倘能戰勝精工，便晉入準決賽週。在此形勢下，可以預料得到的，他們的鬥志定會特別高昂，將給予精工莫大威脅，使比賽過程拉緊。

不過，精工的前鋒埋門技術遠優于愉園，雖然精工的守衛仍有漏洞，但是愉園鋒力有限，倘若精工的守衛踢來沉着，勿過於輕出，愉園就難有可乘之隙，精工得勝希望便大。並錄雙方陣容如下：（長風）

（愉園）盧德權　黃文光　黎新祥　林英傑　張志培　吳汝賢　張子岱　鄭國根　劉榮業　鍾楚雄　王永生

（精工）何容興　區永雄　霍柏寧　任國安　陳長强　陳鴻平　何新華　戴歷　華德　胡國雄　曼紐

# 陳輝洪說老實話 精工固然强兵盡出 仍然不敢低估愉園

精工今午火併愉園，事關這是一幕銀牌淘汰賽事，爲了日後的奪標機會提高，所以統帥部對此仗的得失甚爲重視。連日來由教練陳輝洪率領全體球員晨操晚練外，更希望各弟兄能早眠早起，發足精神，好能在比賽時發揮最高的水準。

教練陳輝洪很有信心的表示可以淘汰對手出局，但他亦是個會跑碼頭的人，說話得體，他繼續指出，雖然愉園這隊波除「亞香」之外，並沒有個別特出之兵馬，然而他們的合作也不錯，年青的球員亦在進步中，由張子岱作穿針引綫，時刻都有機會攻破精工的後防綫的，故此今仗定要步步爲營，絕不能有絲毫大意或錯誤。

所以精工決定排出最理想的陣容與對方週旋「洋將」曼紐波牢期滿另一後防大將黎寶忠因被判停賽未能開上火綫，對後防綫會有影响之外，其餘人脚不變，陳長强照舊復出，負責後衛之職。

陳輝洪分析，照理勝利是屬於精工的，單從表面的人脚來衡量，已有七八分的把握，此外時至今日，整隊波的表現漸趨成熟，無論合作、氣力、個人技術等條件均優於敵方，故此精工是不能有失的。

「耶穌」戴歷昨午告訴記者亦同樣表示今仗可以過關，就其私人來說，他是職業球員，每月的薪金之外，贏波或和波的奬金是主要收入之一，特別精工的奬金較高，自然士氣和鬥志就不用懷疑了。

尤其是有錦標性的賽事，奬金亦會提高，何况這是銀牌晉級的比賽，不是你死便是我亡，若能將對手擊敗，不但爭標的機會更大，以後又有多幾場的收入，對會方和球員都是百利而無一害的，所以今仗定以最高的拚勁和其特快的速度，把對手殺至片甲不留。

主將胡國雄認爲今仗是有得打的，因爲愉園明知不敵，心情負担沒有那樣重，可以說是勝則可喜，敗亦欣然，所以到時踢來會有意外的演出亦未可預料，加上他們的球迷吶喊助威，士氣亦有若干提高，故此後防方面定要釘緊「亞香」的傳射，以免被對方有可乘之機。

精工這隊波，球賽開始以來，經已奪得木盾、總督盃的冠軍，聯賽方面至今仍是未敗之師，將來的機會亦很大的，舉行中的銀牌，只要他們今仗能淘汰愉園，形勢是相當好的，所以統帥部極希望今仗能勝利而歸，對銀牌的野心又可如願以償了。（民江）

# 甲組銀牌形勢

| 第一圈 | 比數 | 勝方 |
| --- | --- | --- |
| 消防 對 警察 | 首伏 2—2　重賽 0—1 | 消防 |
| 東方 對 加山 | 3—1 | 加山 |
| 元朗 對 流浪 | 1—2 | 元朗 |
| 東昇 | | |
| 愉園 | | |
| 精工 對 鐵行 | 1—2 | 精工 |
| 星島 對 南華 | 3—0 | 南華 |
| 九巴 對 電話 | 加時 3—4 | 九巴 |

複賽：加山 0—2 消防（消防勝）…… 冠軍

# 場邊火語 消防贏得清脆玲瓏 加山可算輸得太少 張耀國踢中堅表現出色

消防終於能夠擊敗了加山，他們於過去三次敗仗的恥辱，都在這場銀牌賽雪清了，過去所失落的榮譽亦爭取回來。

很清脆地，消防在全場佔盡優勢下，以二比零淘汰了加山，如果替出文錦棠的佳耶不是失機頻頻的話，紀錄可能增至四比零，甚至五比零。

在這場比賽中，加山簡直像一頭待屠的羔羊，等待着消防的宰割。

雖然擁有了全港最佳的一雙中堅，但他們仍不能抵抗消防像波浪般的攻勢。

毫無疑問，消防踢得很好，比在聯賽對南華時好得多了，因爲他們有了陣型，每個球員的性能都發揮出來。但使我更高興看到的是張耀國所踢的中堅位置，實在太漂亮了。當他於上伏對南華踢這個位置時，他並無出擊助攻，所以使消防的攻勢缺乏一種壓力的感覺，但今仗，他很熟練地不斷由左踢開上中場，甚至於上半場曾一度開上翼位，由底線傳中，替甘明製造了入球機會。於昨晚的一場比賽中，他是最出色的球員，張子慧的光芒亦被他掩蓋了。當然，他除了助攻有力之外，最重要的是他很鞏固地把守了消防的中路。事實證明了，在他踢中堅後，消防連續兩伏對着强頭的勁旅未失過一球波，雖則消防的攻力很顯著地削弱了。

除了張耀國之外，消防後防另一名出色球員是鄭潤如。雖然他的動作比在南華時乏兇狠，但位置仍然老練得多。

加山敗得很明顯，在他們以零比一落後之際，他們獲得一個十二碼球，但俗語說得好：「不是你應得的，你不會得到。」麥洛連宴客了，這獲得全場觀衆一陣掌聲，由這些掌聲反映出球證判此十二碼球實在有些錯誤。

除了消防踢得出色外導致消防以壓倒性優勢贏得這場銀牌複賽的，另一因素是加山本身踢不出水準，各球員在消防步步比他們快之下，全隊踢得很亂，這當然與他們本身缺乏脚法有關。在加山的「搏亂」式踢法被各隊認識後，我相信他們於今後能夠擊倒聯賽榜首三支强隊的機會很微。（家弘）

# 巡迴排球示範隊 今回師港島演出

港九排球聯會，市政局及市政事務處，新奇士鮮橙公司聯合主辦之排球巡迴示範賽，今日下午三時，再度回師港島於維多利亞公園排球場演出，由新奇士鮮橙公司香港總代理信誠洋行經理吳新民夫人主持握手及開球儀式，屆時並有培英中學銀樂隊到場演奏助慶，球迷宜按時前往觀賞，秩序如下：

二時半：培英中學銀樂隊演奏。

三時正：女子紅隊對女子藍隊。

四時正：男子紅隊對男子藍隊。

排球示範隊先後在香港修頓球場及九龍麥花臣球場演出，獲得好評如潮，尤其能吸引起青年們對排球運動興趣，換言之，以推動排球運動爲宗旨的

# 手球錦標賽 定今午開鑼

南華體育會合辦的第一屆全港公開男女子手球錦標賽，今日下午二時在加路連山南華球場揭幕，並於三時開賽，先由女子組南華對國際書院，屆時由華協會主席林鉅主持開球禮，另有兩場男子組比賽，四時葛師對端正，五時東區青年對國際書院。不收門劵，歡迎各界人士參觀。

手球錦標賽今日下午二時舉行揭幕禮後，賽會將於二時十五分在加路連山南華場館舉行茶會，招待參加比賽的隊伍。

**黃金福出接險球**：圖爲消防甘明（右二）舉脚衝門，加山門將黃金福（左）及時躍高出接。（李就攝）

# 各組足球 今賽昨果

足球賽今天甲、乙、丙組均有賽事，全部秩序如次：

（甲組銀牌賽）
愉園對精工　下午三時半　大球場

（預備組銀牌賽）
愉園對精工　下午十二時一刻　大球場

（乙組聯賽）
愉園對星島　下午四時　港會場

（丙組甲聯賽）
上午十時
狄史對天天　赤柱場
荃灣對公民　荃灣場
港會對九果　港會場
傑志對空軍　跑馬地
光華對市政　大坑東
陸軍對保濟　掃桿埔

下午二時半
警察對渣打　花墟場
港大對友邦　浦飛路
海軍對强華　跑馬地
渣華對瑞聯　跑馬地
香島對息影　大坑東
五一七對育漁　大坑東

（丙組乙聯賽）
下午四時
中健對中青　大坑東

下午二時半
陸軍對先得羽　京士柏
港會對東華　港會場

下午四時
首飾對中電　跑馬地
煤氣對大田　跑馬地
港青對海蜂　跑馬地
中華對航校　跑馬地
聖約瑟對天鵝　小欖灣

（初級青年盃）
第二組　下午二時半
仁伯對麟豐　跑馬地
福建對祥和　跑馬地
永寧對捷利　下午四時　跑馬地

昨果：

（高級青年盃）
第一組
金薇勝益豐　二比一
智夫勝湛聯　二比零
永利勝祥福　四比零

（初級青年盃）
第一組
利是勝維新　二比零
油青勝新午　五比二
曾恒勝東南　七比零
昌利和尙武　零比零
振興勝豐恒　四比二
（長風）

**圖片說明**：圖爲第四屆「飛利浦混合保齡隊際聯賽」頒奬禮，由飛利浦產品經理史佳瑪（左六）頒奬與大蛇隊後合照。

# 飛利浦保齡聯賽閉幕 大蛇隊奪得錦標 史佳瑪主持頒奬

第四屆飛利浦混合保齡隊際讓分聯賽，經過半年熱烈競逐後，已在四海圓滿閉幕，最後決賽時，大蛇隊後來居上，壓倒了豐和而奪得錦標，積分是二八六九比二七五八分，豐和只得退居亞軍，聖人隊則以二九六三比二九一四分擊敗合作者爭回季軍，賽後由飛利浦產品經理史佳瑪與業務經理湯宇軒主持頒奬典禮，四海保齡球場經理鮑景賢，向贊助人史佳瑪致送紀念盃。

隊際總積分奬落在排名很後的先鋒隊手上，他們共打六萬二千六百四十分，至於個人方面，蕭鶴吾與黃炳深分別獲得一局與三局最高積分奬，但隊際之一與三局最高積分奬，俱由豐和隊獲得。

榮獲隊際錦標的大蛇隊，是由夏永樂、麥竟成、陳事星、陳福賜、盧畝權、李樹林與蔣偉石等人組成，他們每人除獲一座精緻奬盃外，尙得新型雪櫃各一座。

決賽初期豐和隊先嘗甜頭，但第二局則演出奇劣，遂予大蛇可乘之機，大蛇一方面獲得讓分較多，手風亦甚順利，第二局後來居上後，第三局乃鼓其餘勇，終於直搗黃龍，攀上冠軍寶座。

茲錄獲奬名單如下：

隊際冠軍：大蛇（夏永樂、麥竟成、陳事星、陳福賜、盧畝權、蔣偉石、李樹林）。

隊際亞軍：豐和（劉仕濤、劉福善、黃輝、劉全安、占士黃、馮城陀、歐陽愛雲）。

隊際季軍：聖人（張鶴洲、司徒敬全、駱榮傑、陳仕桓、歐秀民、劉錦華、陳偉道）。

隊際總積分奬：先鋒（楊樹聲、宮欽登、劉永輝、梁占美、阿爾拔、阿道、阿蘭鄭）。

個人一局最高分：蕭鶴吾，二八六分（連讓分）。

個人三局最高分：黃炳深，七二六分（連讓分）。

隊際三局最高分：豐和，三〇七三（連讓分）。

隊際一局最高分：豐和，一一一三（連讓分）。

怡和奬：蕭鶴吾，二五八分，劉丹尼，二五五分。

四海奬：陳仕桓，二四六分，劉永輝，二四四分，成運安，二四三分，劉仁濤，二四二分，梁占美，二三七分。馮城陀，二三七分，李威林，二三六分，劉保耀，二三六分，劉全安，二三五分，李超雲，二三五分，歐秀民，二三五分，馮世蘇，二三四分，施路華，二三四分，楊樹聲，二三四分。梁德基，二三三分。黎永光，二三二分。馮大綱，二三三分。黃炳深，二三一分。張鶴洲，二二九分。白顯仁，二二八分。司徒敬全，二二八分。陸國鎮，二三〇分。宮欽登，二二六分。張幹業，二二五分。吳天培，二二五分。馮大綱，二二五分。梁友洪，二二五分。麥大偉，二二六分。吳榮基，二二五分。馮大綱夫人，二二〇分。陳艷芳，二二二分。陳艷玲，二二一分。（士心）

# 聯賽現勢

聯賽進入次循環，爭霸與護級的形勢都帶來轉變，消防與南華打成和局，使精工佔了較有利的地位，本月廿一聯賽首循的補賽精工對南華，可能成爲冠軍爭奪的關鍵，精工是否在聯賽「一枝獨秀」，要看能否保持不敗紀錄？至於護級的形勢更爲微妙，自元朗擊敗電話及追和加山以後，九巴、東方、警察，星島均已捲入護級的行列，已到出奇謀搶分救亡的階段，從足總聯賽管委會所預定的賽程。電話可能在短期內使甲組址位趨於安定，警察、星島仍須作艱苦的奮鬥，東方仍要停賽球員復出以後才可打開出路，九巴的護級比元朗更要辛苦。除非能夠向强隊搶分，否則九巴降班危機最大。

爭霸的形勢，祇仍有精工、南華及消防，但獲得會角逐錦標的機會，廿五分的精工僅爲失去三分，現有廿二分的南華失六分，消防失八分。因此「南消」上伏的和局已使精工佔了優勢，聯賽唯一不敗之師精工，僅曾於金禧盃準決賽第一回合以零比一敗於南華，但到第二回合勝三比零，因爲金禧盃由準決賽起，採兩場決勝制，故獲得晉級者仍爲精工，但這隊「巨型班霸」曾有過一次打敗仗的紀錄共是鐵一般的事實。金禧盃決賽三戰均與加山言和，但因第三伏以互射十二碼球決勝，加山亦以六比五而搶走金禧盃，故從盃賽的戰果，南華、加山仍有力威脅精工，本港聯賽有史以來仍未有不敗之師，精工能否創出新紀錄？實有待於考驗，本月廿一日的南華對精工，固然爲關係聯賽爭霸形勢的大戰，四月八日加山鬥精工亦爲一場「飛頭戲」，過了這場「巨型班霸」，假如南關，則奪標呼聲甚高。

護級的形勢，由於現時有六隊的得分爲七分至十分之間，而排在第八位的流浪已獲得十分，換言之比護級球隊已多了分。由聯賽第十五週至第十六週起至第九週的四週內，由第四名至第八名的球隊仍可能增加積分，這使護級的六隊求分更感困難，現已獲得七分的警察、東方，已有八分的電話、星島、元朗，亦將成爲除的九巴、元朗，正爲解除的降班威脅而拚搏，而六隊的互賽，亦將成爲護級的「生死戰」，東方對電話，元朗對星島，九巴逢電話，東方鬥警察，元朗週九巴，對賽球隊將抱「寸土必爭」的決心，而且護級各隊亦圖向「巨型班」的搶分。電話在三月中旬分戰九巴及愉園，由於將電話在三月中旬……能再捷了，倘加以前，由於爭電話曾挫九巴，信心，倘能再捷了敗，愉園則可乘，故在近期的比賽，電話確有增加四分的賽程。警察連續與南華、消防、東方比賽，對抗的警察雖則和南華聯賽首循的賽事，但未必能保持這以前，欲向要在一月十六日大戰的比賽之前，搶分恐較困難，也不容易，消防爆冷亦不容易，但本月廿五日逢東方四比二，却是重逢，星島曾勝東方四比二，最近的賽事把握，爲了分，但祇乏必勝的山、元朗、南華、九巴、「不易向「車房班」及「少林軍」搶分，祇在元朗，本月廿三日，且看星島能否元朗之戰，月廿三日「三巴、電腦動力爭上游，東方不斷換兵以求護級，故仍須繼續努力，搶分的阻力似乎很大，才能安定甲組資格。

東方電話……因對手太强，恐仍難免，但本月十日對南華之三場比賽，然而接踵以來的星島、九巴、鐵行對抗，聯賽首循環，元朗與上述三隊言和，近期有力爭勝「鄉巴」已轉勇，連續四伏加山、元朗對旅，星島，其除了加山爲勁手爲電話，不斷應付護級的九巴，使因連續拚搏於搶分以外，恐怕吃不消，要擺脫戰的重圍，而感到太辛苦了。（文玲）

# 一得之見 精工前鋒攻力强可望淘汰愉園

精工志在爭取晉級，愉園戰意亦會提高，聯賽首循環精工雖曾以二比四贏過愉園，但今天的銀牌聯賽，恰爲黎寶忠被判停賽開始執行的時候，精工後防是否動搖？將爲這隊「巨型班霸」向本屆球季第四項錦標進軍能否順利的關鍵，照雙方的人脚而論，精工可贏波，倘若前鋒不會被悍硬的踢法「打窒」，則決不致出現大熱門倒灶的奇蹟。

先後已獲士丹利盾、「總督盃」兩項錦標的精工，在聯賽亦爲佔了優勢的球隊，但因金禧盃已被加山捧走，已使精工包辦五大錦標的好夢成空，銀牌爲該隊爭取的第四項錦標，爲了重蹈金禧盃的覆轍，今天在銀牌複賽逢愉園，並不因聯賽首循環淨勝兩球而認爲可以穩勝，近期已做足了備戰工夫，教練陳輝洪已訂定戰術，對於鉗制張子岱的活動，也有了具體計劃，他認爲張子岱在聯賽裡曾有良好演出，「賀歲波」是最明顯的實例，雖前本屆球季「阿香」在愉園未有若何表現，球員之間仍未有默契及在比賽中把張子岱看作重心，可能造成心理的負担太重，以致未能打出好波，但在淘汰的比賽，這種技術好有經驗的球員，却每有令人意想不到的演出，故在銀牌複賽，說不定突有驚人的表現，陳輝洪的觀感，已將張子岱視爲超級球星，因此也力求鉗制愉園策動

後防是否不受影響？却是值得研究，故對於排陣的問題，亦使教練爲了佈陣問題而動腦筋。陳輝洪已準備以陳長强與霍柏寧担任攻中堅，但右後衛用敦佳抑爲任國安？似乎仍是舉棋不定。上伏在聯賽以七比一勝東方，曾以任國安及陳長强扼守後防，讓黎寶忠開上中場，當日精工的位置變動，已是今天爭取銀牌準決賽權的試陣，從現時排陣的舉棋不定，則上伏仍未試準。而且精工大勝東方，由於東方後防三個球員爲被判停賽的第二場，復因另有陳融章受傷，故防守力打了很大拆扣，精工上伏的變陣，由於後防所受威脅不大，而今天在銀牌賽逢愉園，精工的防禦網是否動搖？還有待於考驗，惟倘照聯賽愉園勝東方二比一之役，當時東方黃振烈，積奇，周興熾恰被判停賽的第一場，陳融章亦已在養傷期間，倘照「東愉」對抗的攻守力看，則很有理由相信今天精工的防綫，仍足以抵禦愉園的進攻，可能使精工守衛加重心理負擔的，則爲東方三個守衛開始停賽及在聯賽對愉園，而精工黎寶忠開始停賽却是在銀牌對愉園，假如這是足總紀律小組判決球員停賽的開始執行期間屬於湊巧，而兩支有守衛球員被處「波監」的開端恰爲遭遇愉園，這種「巧合」是否使球員產生幻覺而致情緒不定？還得今天「精愉」之戰找尋事實的答覆吧！

盡管說愉園在聯賽的演出未能保持一定水準，而且呈現「遇强愈强，遇弱遇弱」的情形，有些的劣勢下轉危爲安，這也許因爲愉園仍採重點作戰，把重心集中於張子岱身上，而前鋒的踢法與「阿香」仍有「格格不相入」的情形。但在淘汰制的銀牌賽，却與聯賽不同，愉園今天逢精工，是否「遇强愈强」呢？似乎要看前鋒及中場球員能否與張子岱配合，倘如取得默契的話，仍可乘着精工後防削弱而加强威脅力，使這場淘汰制的比賽，潛伏爆冷危機，雖則本屆愉園在兩項盃賽表現平平，金禧盃初賽輪空，複賽初出即以零比一敗於消防「總督盃」初賽以一比六敗於警察，銀牌是另一項淘汰制比賽，初賽也恰爲輪空的愉園，是否也像其他兩項盃賽，祇是一場即告出局？固然仍要看今天是否有戰意，倘若他們因爲精工後防削弱而加强攻力，則這伏仍屬「有得打」，精工要爭取晉級亦須消耗很大氣力。而且前鋒也可能遭受困擾。

從愉園的防守方面說，倘若他們要打「硬仗」的話，不祇能夠粉碎對方不少攻勢，而且也令到對方的前鋒於進攻時有避免打「硬仗」的戒心，精工的前鋒雖屬球技高超，然而採取粗獷踢法的胡國雄與曼紐能否演出最高水準？似乎要看遭受抵抗的程度如何而定，曾經受傷的球員對於悍硬的踢法，常因防範「殺傷戰術」而使本身技術打了折扣。今伏倘若在正常競技的情況下爭奪準決賽權，則技術較爲平均的精工應可晉級。

南消聯賽成和局

彈鋏客

雙方實力本平均，
八兩原來亦半斤，
寸土必爭憑技術，
盛名確保重精神，
捧場客衆欣多水，
擁躉歡騰倍動人，
終局賽和殊合理，
是誰優名尙難分。

# 保齡風景綫

中華全國保齡球委員會，一年一度之「青年盃保齡球賽」，將於本月廿四日開始舉行，該項比賽往年吸引不少香港球員回國參加，今年亦不會例外。

台北市保齡球委員會主任委員黃萬成，已收到了天星保齡球隊的報名書與名單，計有陳均輝、胡子傑、梁思源、廖基、梁銳輝與葉美清等五男一女，實力亦算相當强勁，這班球員除陳均輝之外，都是第一次踏入國門的。

香港球員有意組隊回台北參戰的，尙有司徒敬全、楊華、高保琺與吳耀强，人，實力比前者有過之而無不及，但圈內人士懷疑高保琺未必能夠成行。

在保齡球圈內，受球友注意的賽事，有即將舉行的「南華會第七屆週年保齡大賽」與已在賽士城保齡球場展開甄別的「遠東區保齡大賽」，此外，還有在天星保齡球場有五千元奬金的紀念盃賽，及四海保齡球場選拔代表的聯賽等等，至於一般的讓分聯賽，每一間保齡球場從星期一至星期五都有進行，球員已視作家常便飯了。

會領嘢。傍晚在天香樓吃完晚飯，適逢幾天乍暖還寒，稍不小心便會渡海到灣仔海員俱樂部去，推門入內，迎面吹來一股冷風，雖然氣溫只有十多度，但鬼子佬打波喜歡開冷氣，兩位穿着迷你裙的小姐，雙手在猛擦大脾，指頭可能有點僵硬，八條球道全都有人，四顧不見余福安，乃轉到加山南華會保齡場館去。

南華勝在氣派大與保養好，玩球的人亦不少，那裡計劃增建球道，但目前尙未能動工興建，下面停車場增闢了一個室內高爾夫球場，預備下雨天時給會友練習之用，但到目前爲止，到該處練習的人不多。

本想找位嶺南書友請教一件事，但幾次都碰不到他，閒坐片刻後，轉到四海保齡球場去，看見了場館門外西餅部擺設的咖哩角，我便想起了保齡圈內一位要員最喜歡吃，這種牛角形的咖哩角，據傳牛年將使他大行牛運云。

咖啡一度，說來奇怪得很，近日連一班老友拉住坐下，例牌又是股市作爲話柄，本來對股票是一竅不通的，但聽聞多了，一旦與朋友談起來，也竟把我當作專家看待，查實股票交易發展到今天這個地步，投機風氣已掩蓋了投資的原意了，簡直與賭博無異，筆者冷眼旁觀過很久，那些自命頭腦精明能幹的人，往往不及那些盲俠剖得多翻龍，察勢圖表的人，往往計算市價盈利率或善於觀察走勢，然仍是無法與幕後做庄的大老細相比，想落畸形的投機市場，實在使人觸目驚心的，但利之所在，人們仍是趨之若鶩。（士心）

本港第二個跑馬場

可靠消息謂：馬場之藍圖業經擬就，長五千……天候大化的跑道及內訓練跑道。

協 警犬

（本報訊）最近本港治安每況愈下，是有目……

……出後，犬隻須接受爲期十三週之訓練，而訓練過程中分爲幾個步驟進行，在最初一星期內，犬隻須與警員們互相認識，接着之六星期，犬隻更須接受服從的訓練及教導牠們跳橋、跳高等技能

（上）教導人員伸直手臂，便利該頭犬隻有目標地跳躍。（下）一頭在訓練中的犬隻，練習跳躍時情形。（本報記者唐德明攝）

保證成功

……從倫園過去演出來看，守衛固非嚴密，前鋒威脅亦不大，雖然張子岱盤、傳、射工夫不誤。所以精工決定排出最理想的陣容與對方週旋「洋將」曼紐波牢期滿……事，獎金亦會提高，何況還是銀牌晉級的比賽，不是你死便是我亡，若能將對手擊敗，不但……

……四時正：男子紅隊對男子藍隊。

……排球示範隊先後在香港修頓球場及九龍麥花臣球場演出，獲得好評如潮，尤其能吸引起青年們對排球運動與趣，換言之，以推動排運爲宗旨的……

## 手球錦標賽 定今午開鑼

……的機會很微。（家弘）

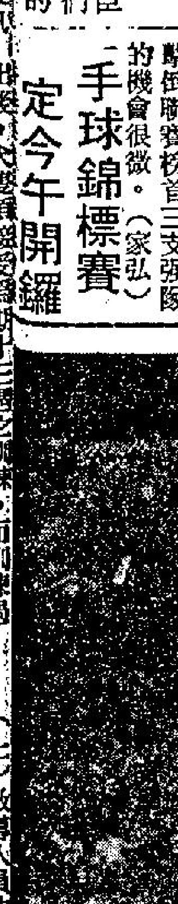

……作重心，可能造成心理的負担太重，以致未能打出好波，但在淘汰的比賽，這種技術好有經驗的球員，卻每有令人意想不到的演出，故在銀牌複賽，說不定突有驚人的表現，陳輝洪的觀感，已將張子岱視爲超級球員，因此也力求……員被處「波監」的開端恰爲遭遇倫園，這種「巧合」是否使球員產生幻覺而致情緒不定？還待今天「精倫」之戰找尋事實的答覆吧！儘管說倫園在聯賽的演出未能保持一定水準，而且呈現「過强愈强，過弱過弱」的情形，……抵抗的程度如何而定，曾經受傷的球員對於悍硬的踢法，常因防範「殺傷戰術」而使本身技術打了折扣。今伏倘若在正常競投的情況下爭奪準決賽權，則技術較爲平均的精工應可晉級。

# 本港第二個跑馬場 今年八月可興工
## 在沙田二百五十英畝塡海地

【本報訊】香港第二個跑馬場將于八月興工。此二百五十英畝面積之馬場，將設于沙田火車修理廠與何東樓之間由塡海而得之新土地。

據了解，新馬場將來發展見成時，可容觀衆五萬人，有全天候六十呎跑道及內圍練跑道。

可靠消息謂：馬場之藍圖業經擬就，長五千碼，闊一千五百碼。僱則師法蘭艾卡曼稱，新馬場建費約一億元。

大埔理民府之官員稱，馬場何時興工尙難明言，因涉及之因素甚多，但猜度年底可着手。渠謂，馬場一經落成，沙田將更趨繁榮。巴士站與停車場將會建於馬場之內。當局將建精巧道路系統以供馬迷使用，包括考慮延長火車鐵路至馬場。

# 空中論壇談管制証券新例 認爲當局措施合理

【本報訊】本港新股票上市新規例，規定上市新股必須經過註册批准，及規定公開發售及配售股票公司的資本數額，一般人士及證券界權威，認爲當局措施合理，表示十分贊同。

港九街坊協進會主席岑才生，昨在香港電台空中論壇座談會提出多項問題。例如問及投資者光顧一間未獲准成立的交易所是否沒有保障？法律上是否有規定要一定知道某經紀爲某一交易所會員？是否任何人均可開設股票公司？即如岑才生股票公司便得？光顧任何會員公司是否有分別？岑氏又謂：時常知道九龍方面有些股票公司分行，可以買幾股股票者，如果將來有糾紛，市民投資者便會有危險，渠促請政府應預早考慮處理辦法。

施爾榮解釋管制交易所法案之目的，是抑制本港交易所之增加，目前係祇有四家証券交易所准予承認，根據法案第四條一節之規定，凡設立及經營股票市場，進行股票交易，除非是經已認可者，否則，便屬違法。又規定調查樓宇是否經營股票市場，負責調查者之職級，不低於督察職位，被認爲有違法經營，且確信有違條例者，可將樓宇內物品搬走及扣押，甚至會被封閉之可能，違例進行証券交易，犯者最高可被罰五十萬元，如繼續經營，另每日加罰五萬元，施氏又答覆關於任何人可以成立証券公司，但不能成立市場。

胡漢輝認爲投資買股票者，如不知某經紀行爲某交易所會員或非會員而進行買賣股票，應不算是違法，但渠建議經紀行應標明是屬於某交易所之會員，現亦：金銀証券交易所，爲謂正在印製會員証書，發給每一會員懸掛，至於駁脚經紀，會中已將名單呈報，會員辦事處之分處，起碼應該標明是某交易所會員，才易管理，若非會員便難管理，而市民投資於彼處，便會有問題，爲防範於未然，當局值得考慮準備如何處理，關於管制新股上市的新例，胡氏認爲如此措施係合理之舉。

李福兆認爲：假如私人互相轉讓股票，不成爲市場，相信這種進行交易不會算是抵觸法例，但光顧某一交易所之正式會員，對投資者有保障，交易所對會員之行爲有嚴格之管理及負責主持公道，調解會員與會員之糾紛，因此，投資者可以各自決斷。李氏謂：遠東交易所將會發給會員証書，一若律師、醫師執照一般，俾能懸掛於事務所中，使顧客知道是某的交易所之眞正會員。關於管制新股上市新例，李氏認爲如果股本額祇得三幾百萬者，事實係好容易受操縱，新例規定配售股票者最少繳足股本二千萬元及公開發售股票者最少繳足五千萬元數字比較大便不易受人控制價格，此種新股措施，極爲合理。

該座談會參加人士有：證券事務監察專員施爾榮、證券事務監察專員辦事處鄧曾瑞紛女士、遠東証券交易所主席李福兆、金銀證券交易所主席胡漢輝、港九街坊協進會主席岑才生等出席。

# 警方付報密費用 去年逾六百萬元
## 預料今年增至八百萬

【本報訊】警方去年付給地下密報人員六百多萬元，收購有關罪犯之情報。但大部份代價相信係給與提供有關販毒消息之線人。

警方不披露此項獎金之支付詳情，但盛傳去週有一案件之線人，因一個消息而獲三十萬元，而當局也因而搜得逾噸之鴉片。

警方發言人承認去年曾以六百八十五萬元付給線人，其中不少係犯罪分子。今年，預料付出之「獎金與特別酬金」增至八百三十一萬七千元。

據了解，有時警方於歹徒犯罪前即已獲得情報，從而等待彼等下手後捕拿。據說，本港之制度，與英國及澳洲等國家大致相同。

# 在賭窟爭執 兩男被斬傷

【本報訊】講錢失感情，賭仔最易爲錢銀而發生糾紛的。銅鑼灣浣紗街某號一間賭窟，今日凌晨十二時許，又發生賭仔爲錢銀打大交，兩名男子因賭博時與人發生爭執，因此，被賭窟內一羣大漢追斬，結果該兩名男子分別被斬中背部及手部，送院留醫。傷者名梁博廿三歲，住北角公寓，背部中一刀。另一名傷者是吳炳輝十九歲，住慈雲山留手部中刀，兩人均要，留醫。

# 柴灣大潭道車禍 一重傷三人輕傷

【本報訊】柴灣大潭道今晨發生一宗嚴重車禍，一輛私家車駛經該處，突然失去控制，四輪朝天，結果有一人重傷，三人輕傷。

失事的私家車編號AE四×九八，今日凌晨十二時許，一輛乘有五人的私家車由柴灣大潭道向石澳進發時，突然失去控制，向附近的山邊衝去，因衝力太猛，所以私家車撞翻，四輪朝天，車內各人同告受傷。

其中傷勢最重的是男子關桂榮，二十二歲，要住院留醫。其餘有四名少女亦受輕傷，但敷藥後使出院了。傷者是劉秀媚廿二歲，伍美坤十八歲，葉美貞廿歲，劉蓮馨廿歲，均住柴灣新區。

# 新亞書院講師 柳內滋追悼會 今在該校舉行

【本報訊】香港中文大學新亞書院講師，香港第一日文專科學校創辦人柳內滋，因患喉癌症，二月十日下午八時半於日本長野縣撰養院逝世，在港中國友人，學校師生聞訊震悼，今（四）日上午十時假香港中文大學新亞書院禮堂開追悼會，新知舊雨往吊者甚衆。

# 廿八萬台幣誤領案 韓菁清準備打官司
## 台法院日間將開庭偵訊

【本報台北通訊】影歌星韓菁清日昨抵達台北以後，立刻與她的律師張福康、姚冬聲研究，如何與台灣銀行打「冒領」廿八萬新台幣的官司。她說：她絕對沒多領那些錢，台銀硬說她涉嫌，而且全案又移送法院偵辦，就只好對薄公堂了！

韓菁清最重視名譽，她把名譽當作第二生命，十三年前，她被捲入別人一件感情糾紛，也弄得傷透腦筋，後來也是在法庭解決，當年代他打那件官司的律師，也是張福康。

據說：張福康律師曾對韓菁清說：如果沒有多拿，當然要打官司，如果誤領了，就該還人家，櫃檯小姐月薪只有台幣數千元，要人家賠，那是要命的。

韓菁清說：請你相信，我絕對沒多拿，三千美金換十二萬台幣，我就只拿走自己的一份，我不會害人，一生我不知救濟過多少人，從不貪非份之財。

這件錢財誤領案，是發生於上月十三日。那天，韓菁清由她的台北男友梁家慶陪同，到台灣銀行去以三千美金換十二萬台幣，當時換錢的人很多，大排長龍，結果，櫃檯小姐忙中弄錯，被人多領了新台幣廿八萬，事後台灣銀行遂向警方報案，由警方調查，旋認爲韓菁清涉嫌較大，遂依「侵佔罪」，全案移送台北地檢處偵辦。

案子發生時，警方曾傳訊梁家慶，梁說他與韓菁清，決沒多拿，當時韓在香港，警方無法傳訊，經過台銀多方陳述當時換錢情形，警方也難以判斷，因此一面將案子移送法院，一面希望韓菁清儘快來台澄清。

聽台銀人員向警方陳述，這筆錢，似乎由韓菁清、梁家慶誤領的成份較大，當然，這是片面之詞，法院不能全信，必須開庭偵查，才可以弄個水落石出。

一位懂法律的人士對記者說：這件官司，「台銀」似乎很難打贏，主要是有力証人缺乏，雖然有位台北某公司的職員在現場曾看到韓菁清有一包錢（大約十萬）由櫃檯上掉地下，梁家慶立即拾起，但無法証明當時櫃檯上還有多少錢。以「台銀」的捆紮方式，一大捆如値台幣十萬，那麼韓菁清那裡應該還有三大捆，可是梁家慶對警方說，雖然當時掉了一大捆在地上，櫃檯上並沒多少。

這件官司「台銀」如果打不贏，將得賠償名譽損失，一賠償，可此大可小，以韓菁清的性格，是絕對不會放過的。

韓菁清抵達台北後，法院日內將開庭偵查，屆時台銀的人員，以及韓菁清、梁家慶，受委託的兩位律師，都將出庭應訊。

這件新聞，台北最先刊出的是聯合報，警方偵查期間，中央社也發了電訊，因此傳遍海內外，韓菁清非常關心台灣報紙刊登的情形，一下飛機，就由她的男友梁家慶，拿了一大包台灣報紙給她看，她也帶了好幾十份港報給律師看，她氣呼呼的說：「有的登得實在不像話，莫明其妙，我要告他們。」

（三月一日寄自台北）本報駐台記者司馬芬

# 協助警察維持治安 警犬怎樣訓練？

【本報訊】最近本港治安每況愈下，是有目共睹的，警方人員正夙夜匪懈爲治安而努力，但是協助維持本港治安中，還有人類最忠實的朋友——狗，在過去多年來，警犬在維持治安方面已經立下不少功勞。

警犬不但身體碩健，嗅覺靈敏，而且必須具有「靜如處子，動如猛虎」之條件，並非一般人想像中的「殘暴、兇狠」象徵。

香港之警犬訓練中心，位於新界屏山一小丘上，亦是本港唯一之警犬訓練中心，該訓練中心設有寬大的室內室外訓練場，以訓練犬隻成爲警犬之用。

該中心主管夏利督察對於繁重的訓練警犬工作，有以下詳盡的解釋——

本港目前大部份犬隻來源主要從英國、澳洲及南非洲進口，有小部份是在本地挑選，而挑選犬隻之條件亦相當嚴格，例如年歲由九月至一年，身體必須健全及性情不能過兇狠。當每頭犬被選出後，犬隻須接受爲期十三週之訓練，而訓練過程中分爲幾個步驟進行，在最初一星期內，犬隻須與警員們作互相認識，接着之六星期內，犬隻更須接受服從的訓練及教導牠們跳橋、跳高等技能，同時更教導牠們如何追捕疑匪及運用嗅覺，最後六星期則須接受專門之訓練，該等課程是分別訓練犬隻成爲巡邏警犬、追踪警犬及搜索毒品警犬等三大類。

而犬隻的資質是決定牠們成爲那一類警犬的其中一大因素，例如，巡邏警犬一定要反應敏捷，主要工作是協助警員追捕疑匪，追踪警犬的工作，是在某宗案件發生後，到現場協助警方人員搜索。至於搜索毒品警犬，是在警方人員協助下，在毒品黑點地區以靈敏之嗅覺找尋收藏毒品的地方。

警犬隊的工作，是警員與警犬間互相合作而進行，而該警犬訓練中心，對警員之挑選有若對警犬之挑選同樣之嚴格，每個警犬隊之警員資素必須良好，除了愛護犬隻外，並不能性情暴燥，因爲警員之心理狀態是直接影響警犬本身，在犬隻被訓練成爲警犬後爲市民服務時，牠必須跟隨訓練牠之警員一起工作。

夏利續稱：現時本港警犬隊裏共有五十四頭警犬服務，並有五頭尚在該中心訓練中，而該批正協助警方爲市民服務之警犬，分配在本港各區警署駐守，在一般情形下，每間警署約有二頭至四頭警犬駐守，但在特殊情形下，警方將會加派一頭至二頭警犬在該等被視爲須要之警署駐守，同時警犬隊服務時間是分三更制全日爲市民服務的。

在記憶中，警犬是同樣有傷亡報告，除了有些警犬已經達到相當年歲退休或年老死亡之外，警犬因功受傷或殉職等事件也曾發生過，所以警方對於培養適合之犬隻特別重視。在過去三年來，曾有五頭警犬殉職，例如在月前曾有一頭警犬，在九龍地區近伊利沙伯醫院附近追捕匪時，不幸被一輛的士輾斃，警方對此類意外事件甚關注。

由於警犬傷亡事件，故本報記者向夏利督察詢及一個有趣的問題：「當警犬執行任務時或在休息時會不會被人拋以有毒的食物，以至警犬因食而死亡呢？」夏利督察答稱：這個可能性是存在的，但是機會率相當低，因爲每頭警犬在警署駐守時，是有專人供給牛肉進食的，當出外執行任務或巡邏時是絕對服從該名警員的命令。

夏利督察最後稱：鑑於目前本港設於新界屏山警犬訓練中心有擴充需要，所以警方現已計劃於一九七四年在九龍翔道設立另一所更大規模之警犬訓練中心，冀望能對「過街老鼠」般的匪徒有一鎭壓作用。

（上）敎導人員伸直手臂，便利該頭犬隻有目標地跳躍。（下）一頭在訓練中的犬隻，練習跳欄時情形。（本報記者唐德明攝）

# 恒生銀行四十週年 盛大酒會慶祝

【本報訊】恒生銀行爲慶祝該行開業四十週年紀念，於昨日下午在九龍美麗華酒店萬壽宮設盛大酒會招待中外紳商名流，各界嘉賓到會者達五千餘人，場面熱鬧。

會場中並設有各地食品，如印尼、日本、潮州、菜食，及各類豐富食品，多姿多彩，爲酒會中所少有。

是日參加酒會之嘉賓，有中外官紳、工商各界名流達四千餘人之多。由該銀行董事長何善衡、副董事長何添、梁植偉、總經理利國偉、副總經理何子焯、暨全體董事、經理、高級職員等親自欵接。

酒會中由董事長何善衡發表紀慶獻詞，原詞如下：

各位嘉賓：

今天是本行四十週年紀念之期，欣蒙各界人士暨友好光臨指導，本行同人深感榮幸！

在過去的四十年當中，世界各地的經濟發展，都呈現很大的變化，尤其近十年來，更進入一個嶄新而進步的階段。而香港在各種有利因素之下，經濟繁榮，更屬有增無已，無論工商業與國際貿易都非常蓬勃，市民就業及收入俱有增加，因而導致銀行業有長足的進展。本行這多年來，可以說：是分霑到這項的成果，但更重要的是，端賴社會人士的支持，使本行的業務能夠逐步開展，奠定目前一個穩健的基礎，足爲告慰。

回溯以往，本行是在一九三三年三月三日開業，中間因太平洋戰爭，曾一度在港方中歇營業，直到戰後，乃重整旗鼓，經之營之，以至今日。就在戰後的二十五年間，香港之經濟面貌，抑產生了很重大之變化。一般人都認爲銀行業對於此一方面之貢獻，並非鮮淺。由於銀行對於商行及個人服務之增加，使市民對於銀行，在觀念上有基本之改變，因而利用銀行各種服務，在目前已成爲非常普遍之現象。歷年來本行均以服務社會爲宗旨。值此四十週年紀念當中，本行謹重申一貫立場，仍然希望在社會人士指導與支持下，繼續對社會作廣泛的服務。

在今天紀念儀式舉行當中，首先最值得我們懷念的是本行的創辦人——林炳炎先生，因爲本行初期基礎的奠定，是靠林公的英明領導。至於現在副董事長的梁植偉先生與何添先生，兩位在四十多年來，都與本人一直合作無間；而現任總經理利國偉議員，歷年來對本行的建樹最多，都値得在此鄭重一提。其他各董事、各老同事，無論現仍任職，或已退休，或已身故的，以及各位青年同事，均對本行多所貢獻。値得感謝。同時，對於一向指導及支持本行的股東、友好、客戶及社會各界，本人現在謹代表恒生銀行董事同人及全體同事，一併致以萬二分之謝意。並祝在座各位健康愉快！

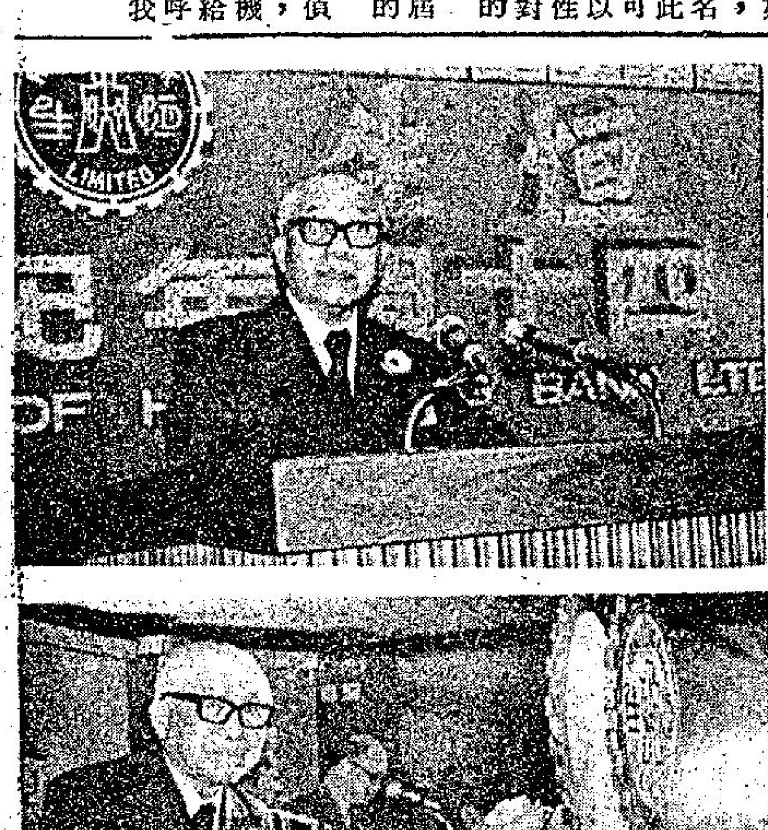

圖片說明：恒生銀行四十週年紀念，昨日在美麗華萬壽宮設盛大酒會招待各界。（上）董事長何善衡博士在酒會中致紀慶獻詞。（下）董事長何善衡主持四十週年紀念切蛋糕。（本報記者呂國榮攝）

# 丁衍庸畫展會 六日在港預展

【本報訊】我國著名之畫家丁衍庸教授，早年負笈日本，返國後不以西畫自限，反之專心中國傳統水墨畫之研究凡數十年，早期受八大山人之畫風影響極大，近期蛻變爲自我風格，其作品不但爲國人所愛好，同時亦爲國外人士所珍藏，數十年前廣州之鎮海樓亦藏有其作品，三十餘年前巴黎東方美術館亦藏有其作品，並複製廣傳於世。丁教授歷任國內大學美術教授，並曾任廣東省立藝專校長，現任中文大學新亞書院美術系教授，曾與徐悲鴻、潘天壽、林風眠先後共事，亦是此藝之名畫人碩果僅存者，近年並致力漢簡字形之研究，頗有突出之成就。

本年爲東方學會一百周年紀念，該會除在巴黎舉行盛大慶祝外並舉行東方藝術展覽，負責方面，且專程來港，邀丁衍庸前往巴黎展出近作，在作品未運付前，新亞書院藝術系系會定於本月六日至七日假香港大會堂八樓舉行一次預展。

# 瑞典長途越野大賽 紳寶車囊括冠亞軍

全世界最艱巨的越野大賽之一——瑞典KAK長途越野大賽，本屆全程超過一千八百公里，包括具有障碍性的森林道路，崎嶇積雪山路，冰湖等，賽會更首次規定不得配用雪軚，由此可考驗出賽車的負實貼路性能及耐力。因此，各國著名車廠均派遣最具實力的車隊參加，希望能藉此項比賽在車壇上一顯雄風，當賽事結束後，冠亞軍均爲紳寶汽車所囊括，而季軍汽車則已落後達十一分十八秒。賽後奪得冠軍的那新士接受訪問時謂：雖然沒有操用任何雪地行車設備及雪軚等，但其所駕駛之紳寶汽車是由前輪帶動，貼路性能極佳，在雪地上時速爲一百七十公里，馬力達一百五十四，可見該車性能超卓。

另一方面，紳寶汽車亦極受人仕重視，其安全設備齊全，獨有防撞泵把，車燈水撥等先進設計。而本年新推出之紳寶EHS跑車型房車，馬力强勁，車身設計極盡豪華舒適，乃深受港人讚許。總代理：合德汽車有限公司。

圖爲冠軍紳寶汽車與駕駛人合攝

# 大勝冒起 赤驥更勇

晨操快訊　王文

三月四日，星期日

平淡中渡過了一週的早課，今早仍未復熱鬧，看來明早的一課，才有瞄頭。蘭尼是職業手中唯一在週日試馬者，今早依然實力，可惜門志難捉摸，無法在晨課中看出瞄頭，職業手老謀深算，難爲手捧場者。

△蘭尼今早分試劍俠、錦旋、興趣、森林騎俠及大班等駒，但森林之寶則由助手代課，此數駒均是有趙頭的馬，較惹人矚目，從走勢評價，錦旋、興趣及大班，雖穩而乏進步感，較有進展者爲森林騎俠與森林之寶耳，但奇怪的是蘭尼獨不試森林之寶，豈故意以退爲進乎？且看最後一課如何再說。

△麥倫是晨課中較勤力的一員，風雨無間，今早試多駒，有趙頭者計有必圖利及寶者，從走勢評價，似未能維持不變，較上賽畧有不如，今賽路宜，兩駒均可能捧熱，我以熱避冷敵，才是上着。

△大勝試六化郎，暢順有力，神態較活，近期試得勤，身段較前飽滿，態况有進，但不見李霖試，可能又易配，此是梅花間竹的馬，上次熱倒，今次是時候，留意可也。

△友誼第一由簡元智試，疾馳三段，矯健悅目，勤拼不疲，難得之極，今番爭一里，似畧嫌短，但以態况言，仍是最穩的一匹，如配磅不太重，值得留神。

△赤驥由助手試，馬僮牽引到終點前，放手即自去，脾氣轉好，心火尤旺，今番態况，又進一步，升班後如獲減磅，值得再追。

△例牌馬中，特別是好者有驥中王快試三段，步頭已活，心火已冒，進展甚多，下次上陣，值得盯緊。最好由助手試，沿途搶去，少是有如此旺盛的火氣，態况冒進，不言而喩。其餘地利，好意、的奇、皇家藝等駒，均有好表現，在冒升中，下次一出，即宜注視之。


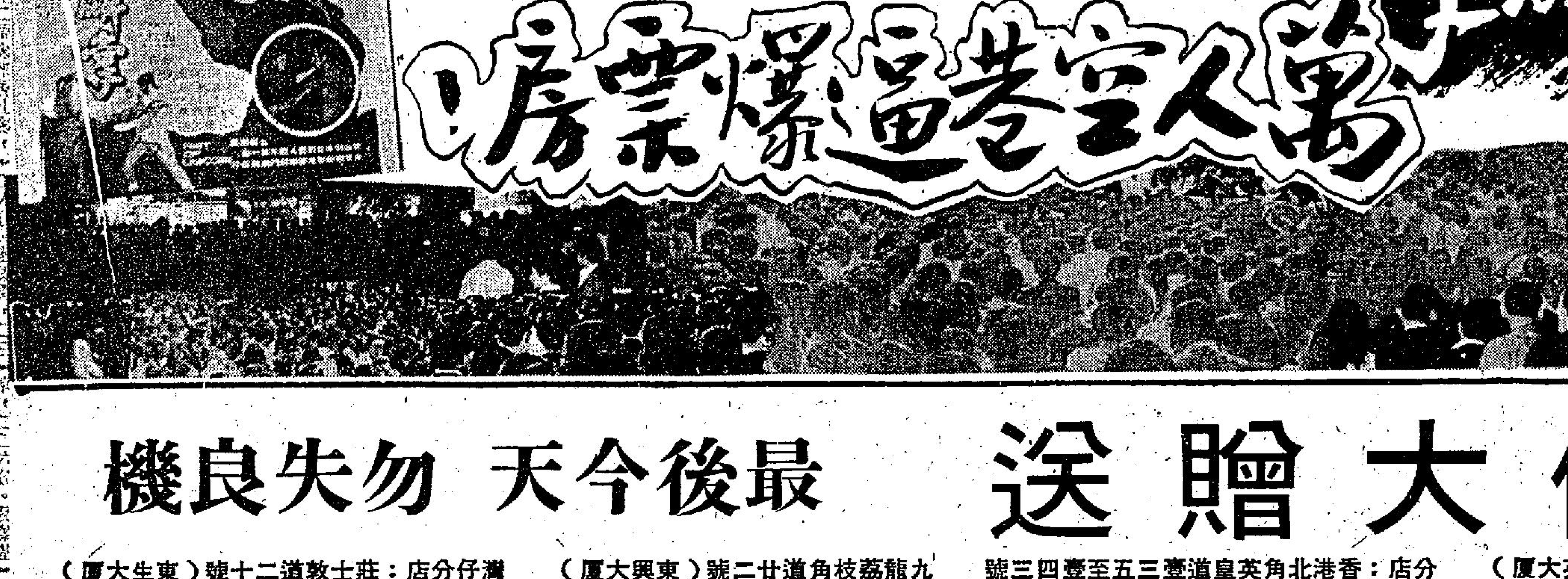

香港：豪華　京都　金陵　國賓　永華　九龍：文華　快樂　英京　英華　金門　寶聲　油麻地　光華　大光明　萬年　南灣　五場請早

麒麟掌

同場加映　李小龍主持開鏡短片　萬衆歡呼搶飛請早！

口采傳遍港九　全港九電視台、廣播電台，三十家報紙、銀色國際電影雜誌影評・一致猛讚

卡士強大　空前絕後　小麒麟　孟秋　倉田保昭　池淡載　黃仁植　亞力山大　金鄧　領銜主演

好景快將加入

小麒麟　連環飛腿七式　又快又準

孟秋　倒打金鐘雙飛　叫好叫絕

倉田保昭　凌空九脚螺旋轉打夠帥

連環跟斗　蒼鷹搏兎　觀衆拍爛手掌

STARSEA SCOPE

萬人空巷逼爆票房！

大減價大贈送　最後今天　勿失良機

台灣民生物產有限公司：九龍尖沙咀彌敦道壹百號（東英大厦）　分店：香港北角英皇道壹三五至壹四三號　九龍荔枝角道廿二號（東興大厦）　灣仔分店：莊士敦道十二號（東生大厦）

保證成功

香港商科語言書院　立案　安德烈博士主理　被稱爲規模最大及師資最好學府

英婦會話・德文・法文・日文・國語・西班牙文・簿記・會計・速記

以上各科均由各該國名教授授課・修畢各科頒發畢業証書外・另備考L.C.C.及PITMAN-AIA-GCE-BSC文憑試

打字全科—全部新機，四十元學到畢業　TOEFL班　劍橋大學英文文憑班　電腦打孔驗孔訓練班

英語拼音——月速成韋氏及國際音標。　英文文法及寫作、國文、葡文、拉丁文　出入口文員班

珠算全科—學費廿元包教曉，一月速成　倫敦大學教育普通文憑英文科班　廣告畫裝飾班

香港稅例　成本會計　商業信札　數理化班　英文速記　裁剪全科　各業會計　模型雕塑班　國畫班　航空地勤　訓練班　美容儀態班

九龍旺角彌敦道603—609號新興大厦三樓　電話：K-858440

九龍旺角彌敦道593—601號廖創興銀行大厦五樓　電話：K-859364

九龍旺角彌敦道687—689號三樓（美美百貨公司右鄰）　電話：K-945747

人人可讀

大華無綫電專科學校　晶體管科・無綫電工程科・電視科　擴班招日夜新生・插班生・3月6日開課　無綫電與電視實物函授　首創週末專題講座・實驗特多・收效最大・學費18元・發零件・油麻地長樂街6至12號三樓（彌敦道326號轉入）電話K845672・空氣調節

源女術　挽救缺憾、勸福家庭、壯大陰莖、强功　……

徵求　先友後婚　懂國粵客語、勤儉、體健、有志、不拘婚嫁、附照、兩年本報有21孩、箱籍、徵50男

啟事

領帛金　高三　逝世蒙西環街坊會第一組第567次帛金壹仟零肆拾元　黃廣榮啓

領帛金　關四　逝世蒙西環街坊會第一組第569次帛金壹仟零肆拾元　林有啓

領帛金　陳香　逝世蒙西環街坊會第一組第568次帛金壹仟零肆拾元　盧樹桃啓

領帛金　金秀英　逝世蒙西環街坊會第二組第419次帛金壹仟零肆拾元　王雲仙啓

領帛金　高松桂　逝世蒙西環街坊會第三組第363次帛金壹仟零肆拾元　袁桂芳啓

領帛金　朱松　逝世蒙西環街坊會第三組第364次帛金壹仟零肆拾元　劉鳳霞啓

領帛金　劉梅卿　逝世蒙西環街坊會第四組第287次帛金壹仟零肆拾元　黎興嬋啓

領帛金　陳偉貞　逝世蒙西環街坊會第四組第288次帛金壹仟零肆拾元　余瑞藻啓

領帛金　黎蘇二　逝世蒙西環街坊會第四組第289次帛金壹仟零肆拾元　李麗娟啓

領帛金　葉昌　逝世蒙西環街坊會第四組第290次帛金壹仟零肆拾元　潘少芳啓

醫藥

失眠　神經衰弱　七天保根　立單斷根　證　陳少奇　彌敦道497大樓

暗瘡　PPB　療法三天清除　彌敦道新法　497大樓電841563

刊本報廣告請電話七三零七零八

# 來源缺乏工資續漲
# 民生食品分別掀起漲風

自農曆新年底以來，日常生活所需的食用品，已普遍掀起漲風，主要的食米、花生油以至肉類及蔬菜等，無不價格上揚，使市民的生活費用，又告加重負擔。

最使市民關注的，是食米的漲價，零售每斤漲二至五角，據批發米商的表示，是來途使格的提高所致，尤其泰國米來源短少。但是政府有關部門官員，卻說米價的上漲，全是人為的因素。然而近日的米市盤已略有回跌，而零售米價並無減低。

至於主要食用的花生油，在舊曆年底時便已連續漲價兩次，普通中上花生油零售價每斤由二元漲至二元四、五角，每次加價二、三角。上等花生油已漲至每斤二元八至三元。

據油業商人透露：食油價格的上漲，主要原因是花生原料大漲價，漲幅達百分之六、七十之多，而且來源缺乏，同時，非洲、大陸及其他各地的食油與花生來途同樣短缺，致使價格上升，在近期恐難獲得大量來途供應，而使食油售價回跌。

此外，豬、牛、魚等主要肉食，邇來亦已同樣漲價，零售價每斤漲數角，肉食商人表示漲價是由於來貨價格已提高之故，至於蔬菜的漲價，據菜販所說，是因來源減少，種蔬菜價已每斤增加二至三四角不等。雞蛋亦來途缺少而售價提高，一級蛋一元至一元一角四隻。

正因為食物價格的普遍上漲，飲食業由農曆年初開市時，便已開始加價，各茶酒樓茶市的各款點心，普通每碟增加二、三角，各種粥粉飯麵，隨而加價三、四角以至六七角，各款小菜也增加數角至一元。據這行業商人透露，已告加價的茶酒樓與飯食店，已達百分之八、九十。

一般餐茶廳及咖啡室，亦不例外，俱已將各類飲品及餐食加價，最通常的咖啡、奶茶等飲品，每杯加價一角至三、四角，普通的早、午晚餐，亦漲價由數角以至一元。

飲食業商人表示：它們加價固然是由於各種食物的來價提高，同時，舖租與職工的工資亦告增加，也是主要的因素。（平）

## 經濟點滴

# 美元貶值百分十
# 各國貨幣新滙率

### 美元貶值一成 世界貨幣外滙新平價

因美元貶值百份之十所引起的一連串國際貨幣調整，世界各國所採取的措施一般可分為：㈠維持貨幣對黃金原有的比價，即對美元升值百份之十，㈡貨幣對黃金貶值百份之十，即維持對美元滙率，㈢貨幣對黃金作不同幅度的貶值，即對美元部份升值，㈣貨幣繼續或改為浮動。以下便是各國貨幣變動比較詳細情形。

一、維持貨幣對黃金原有比價者有：香港、馬來西亞、新加坡、緬甸、越南、澳洲、紐西蘭、西德、法國、比利時、盧森堡、挪威、丹麥、荷蘭、捷克、保加利亞、蘇聯、波蘭、匈牙利、伊朗、伊拉克、黎巴嫩、科威特、南非、羅德西亞、迦納等國。其中較主要的一些貨幣的兌美元新舊滙率分列如左：

| | 新滙率 | 舊滙率 |
|---|---|---|
| 香港 | 五·〇八五五元 | 五·六五五元 |
| 澳門 | 五·〇八五七五姑度 | 五·六五七五姑度 |
| 馬來西亞 | 二·五三八元 | 二·八二元 |
| 新加坡 | 二·五三八元 | 二·八二元 |
| 越南 | 四二〇元 | 四六五元 |
| 婆羅乃 | 二·五三八元 | 二·八二元 |
| 緬甸 | 四·八一元 | 五·三五元 |
| 大溪地 | 八三·七一法郎 | 九三·〇法郎 |
| 澳洲 | 〇·七〇五元 | 〇·七八元 |
| 紐西蘭 | 〇·七三八元 | 〇·八二元 |
| 西德 | 二·九〇〇馬克 | 三·二二五馬克 |
| 法國 | 四·六〇四法郎 | 五·一二法郎 |
| 荷蘭 | 二·九二〇盾 | 三·二四盾 |
| 捷克 | 五·九七 | 六·六三 |
| 蘇聯 | 〇·八〇九七盧布 | 〇·八九九六盧布 |
| 黎巴嫩 | 二·七七鎊 | 三·〇八鎊 |
| 南非 | 〇·七〇五蘭特 | 〇·七八蘭特 |
| 巴基斯坦 | 九·九盧比 | 一一·〇盧比 |

二、貨幣對黃金貶值百份十者有南韓、高棉、寮國、印尼、泰國、以色列、肯雅、坦桑尼亞、烏干達、阿根庭、薩爾瓦多、希臘、洪都拉斯、薩伊、墨西哥、奈及利亞、土耳其、南斯拉夫、冰島等國，其中一些國家其滙率如左：

| | |
|---|---|
| 南韓 | 四〇二圜 |
| 泰國 | 二〇·八〇銖 |
| 印尼 | 四一五盧比 |
| 高棉 | 一八七元 |
| 寮國 | 六〇〇元基普 |
| 以色列 | 四·二〇鎊 |
| 希臘 | 三〇·〇〇德拉克馬 |
| 洪都拉斯 | 二·〇〇蘭德拉 |
| 薩爾瓦多 | 二·五〇元 |
| 薩伊 | 〇·五〇元 |
| 肯雅 | 七·一四司令 |
| 坦桑尼亞 | 七·一四司令 |
| 烏干達 | 七·一四司令 |

三、貨幣對黃金作不同幅度貶值者有中華民國貶值百份之五，巴西貶值百份之三，瑞典貶值百份之五，芬蘭貶值百份之五，贊比亞貶值百份之七·八九，巴哈馬貶值百份之一二·五，委內瑞拉貶值百份之二·二。其中一些貨幣新舊滙率如左：

| | 新滙率 | 舊滙率 |
|---|---|---|
| 中華民國 | 三八·〇新台幣 | 四〇·〇新台幣 |
| 瑞典 | 四·五六克朗 | 四·八一二九克朗 |
| 芬蘭 | 三·〇馬克 | 四·一〇馬克 |
| 委內瑞拉 | 四·三〇元 | 四·四〇元 |

四、貨幣浮動者有日本、英國、瑞士、加拿大、印度、愛爾蘭、菲濟羣島、菲律賓。下列是一九七三年二月廿三日美元兌各國貨幣滙率舉例：

| | | |
|---|---|---|
| 瑞士 | 開市價 | 三·一六〇〇法郎 |
| 日本 | 收市價 | 二六五·五五日元 |
| 菲律賓 | 收市價 | 六·七七五五披索 |
| 英國 | 開市價 | 每鎊兌二·四六一五美元 |

### 世界糧食歉收 星加坡談米色變

據法新社星加坡消息，當地市場上的大米零售價格，在過去兩週內每斤上升了五仙（叻幣），達到每斤四十五仙（叻幣）（合一又三分之一磅）的高峯。當地商人說，這種趨勢發展下去，新加坡的大米零售價，到今年八月可能再次漲到每斤一元（叻幣）以上。

大米零售價劇漲，將使新加坡一般工資收入者受到嚴重打擊。

消息說，近月來，新加坡從泰國輸入的大米價格持續上漲，由去年八月份每公噸四百叻元（合一百六十美元），上升到現在每公噸六百六十叻元（合二百六十四美元）。

新加坡米商說：泰國在新穀登場之前，暫時停止向新加坡輸出大米。

新加坡每月輸入大米約二萬公噸，其中一萬五千噸從泰國輸入，另五千噸從中國輸入。新加坡每月約有五千噸大米，在進口之後復向印尼及婆羅洲出口。

米商說：新加坡現有的存米，可供四個至五個月的供應。

一家進出口商說：由於世界對大米需求增加，新加坡的大米價格將會逐步上升，到今年四、五月可能上升到每斤大約六十仙（叻幣），到今年七、八月甚至可能達到每斤一元（叻幣）。

消息說：大米價格劇漲，是由於泰國、緬甸、印尼及菲律賓等大米生產國家受到水旱雨災的影響，大米減產。四年前輸出大米的意大利和埃及，現在已削減大米產量。

據預料，今年馬來西亞不致受米價劇漲的重大打擊，因為它去年出產大米一百二十萬公噸——相當於馬來西亞本地需求量的九成。

至於其他食料，據外電報道，自去年七月至今年一月底的半年以來，泰國輸出的玉米達七十七萬二千一百九十六噸。

據稱：由於泰國已與日本及台灣簽訂供應玉米協定，在去年九月至今年一月止，分別要供應日本三十六萬噸及台灣二十四萬九千噸之數。至上月底，已分別有三十五萬四千二百八十五噸及二十三萬四千四百四十一噸付運該兩地區。

據稱，今年一月份，泰國玉米成交情況較去年好，由於庫存量祇有二十五萬噸，價格堅俏，經營玉米行人仕認為將會隨芝加哥市場的走勢上升。

全一月份泰國玉米平均批發價格每擔為一百零五點六七銖，這比去年十二月份的平均價高出三點二五銖。

按：一九四六年間，港鬧米荒，港政府設限公價賣米，規定每斤（司馬秤）四角，當年新加坡亦鬧米荒，港潮商有由汕頭運去米出口，直運新加坡圖利的。（黃）

### 印度多元化外滙儲備

據新德里去月下旬航訊，當地官方數日發表，印度的外滙儲備在上週末共七十一億二千萬盧比（折合大約八億四千九百萬美元）

上述數字中，美元僅佔百分之四點八，黃金與特別提款權佔百分之五十一點三，西德馬克、瑞士法郎、法國法郎及日圓佔百分之十七點二二，英鎊佔百分之二十五點五七，其他貨幣佔分之二點三八。

按：此種多元化外滙儲備，值得港有關方面參考。（棟）

### 西貢創設交易所

西貢航訊，西貢官方的越南通訊社報道，西貢政府剛在南越首都成立第一所股票交易所。

該社說，南越政府總理陳善謙上週簽署了一項政府法令，成立了一個國家股票交易委員會，規定經紀的資格，實施股票交易管制，並規定在南越其他地區成立股票交易所。

國家股票交易委員會由財政部長任主席，委員包括中央銀行總裁司令部，計劃及經濟部的代表以及四位經濟專家及金融專家。它的任務是組織股票交易所，擬訂管制股票交易所的條例。

股票經紀必須由該委員會推薦，然後由財政部委派，並要繳交儲備金。經紀及交易所的數字將由財政部規定，每家交易所至少有五個經紀。

### 日遏止股市投機 本港儘可以借鏡

東京證券交易所星期四（二月廿二日）把一隻股票的按揭成數提高百分之八十，又把另外三十四隻股票按揭成數提高至百分之七十，以壓制一些「不對勁的過份投機活動」。

「三光汽船」股票交易的按揭成數被提高至百分之九十，其中百分之五十必須是現金。

另外三十四隻股票按揭成數為七成，且其中百分四十需為現金。

### 星馬去年貿易統計

據美聯社吉隆坡最近消息，馬來西亞財政部長陳修信在馬來西亞電視台說，「過去幾天中」有逾二千四百萬美元流入馬來西亞。

他說：「我們在西方和日本的主要外滙市場關閉的時候，不得不關閉我們的外滙市場，是因我們不想不受歡迎的美元流進來。」

陳修信又說，各種跡象顯示，一九七三年將是馬來西亞的「經濟膨脹年」，「這就使我們今年擔心，因為如果經濟膨脹太大，就會導致通貨膨脹」。

他說，馬來西亞對日本的出口及從日本的進口，比馬來西亞與美國的貿易重要，他說：「除非我們慎重處理，否則，由於日圓變相升值，我們從日本輸入的貨物會比過去昂貴得多。我們要記住，我們的絕大部份工業製造品從日本輸入，其中尤以機器設備為然。我們避免輸入通貨膨脹，即使不是一件主要的事，也是一件重要的事。」

他說，馬來西亞現在把通貨膨脹率控制在大約每年百分之一，一九七二年由於進口通貨膨脹因素的影響，通貨膨脹年率為百分之二點五。

一九七二年一月至十一日，馬來西亞從日本輸入貨物二億七千六百萬美元，向日本輸出貨物一億五千五百萬美元。同期中，馬來西亞從美國輸入貨物一億二千四百萬美元，向美國輸出貨物二億三千萬美元。

據估計，目前馬來西亞的貨幣儲備共約三十二億馬來西亞元（合十二億三千萬美元）。

據新加坡消息，一九七二年新[illegible]逆差，共達三十四億叻元（折合十二億美元），比一九七一年增加了一億〇九百五十萬叻元（三千九百一十萬美元）。

據當地統計部公佈的數字，新加坡的出口由一九七一年共五十三億七千一百三十萬叻元（十九億一千八百萬美元），增至一九七二年共六十一億三千八百七十萬叻元（二十一億五千二百萬美元）；同期間，進口由八十六億六千四百萬叻元（三十億九千四百萬美元）增加到九十五億四千〇九十萬叻元（三十四億〇七百萬美元）。

# 永亨銀行會永康 將赴美考察業務

【本報訊】永亨銀行自於月前與美國紐約歐文信託公司達成合作後，實力益見雄厚，隨着銳意發展各項業務，該行董事兼經理曾永康，現應邀定期於本月五日乘泛美航空公司班機啓程前往紐約考察當地商務，為期約四十餘天，此行順經倫敦、西德、星加坡等地將吸收彼邦國際性銀行業務經驗，以期有所借鏡，回港後對工商業各界將可提供更完善之服務云。

盡市民天職 捐香港公益 請捐公益金寄香港郵箱第八八八號

# 美進一步管制股市 取締經紀雙重身份

美國會正在考慮立法，以加強對股票投資保障上的漏洞，建議調設中央市場制度。

參議院有價證券小組委員會提出禁止證券交易所會員具有代同一投資者作股票買賣經紀人兼財務經理人之雙重身份之立法案。美國目前之投資者例如保險公司及互惠基金可以委托經紀人替他們進行股票買賣並兼作他們處理銀錢工作之顧問。該小組委員會現認為還類雙重身份之經紀人佔盡同業競爭上之利益，因為他們向委托人所收之費用較諸非證券交易所會員所收者為廉，該小組委員會還認為證券交易所會員兼營上述兩種業務難免有利益互相衝突之時，該小組委員會建議將證券交易委員會上月所確定之容許證券交易所會員代其屬下之投資者經營只佔他們全部經營額二成之股票買賣之條例廢除，還是該小組委員會經過十八個月之研究所擬具之解決有關證券交易所種種問題之實際辦法之一。該小組委員會主席威廉士參議員說，值得注意的是該會提出之報告書所提之建議草擬法案然後準備提交國會辯論，曾經該會委員一致贊同。他說現正根據上述報告書之建議尚有，取銷不分交投大小之劃一經紀收佣辦法，籌設公平競爭之中央市場制度，籌設一個由中立人士主持之各種股票之報價制度，籌設一個由證券交易會主持之檢討證券交易所對其會員所施之懲戒行動之專門組織。

## 股市經濟版

遠東指數及遠東分類指數上週走勢表

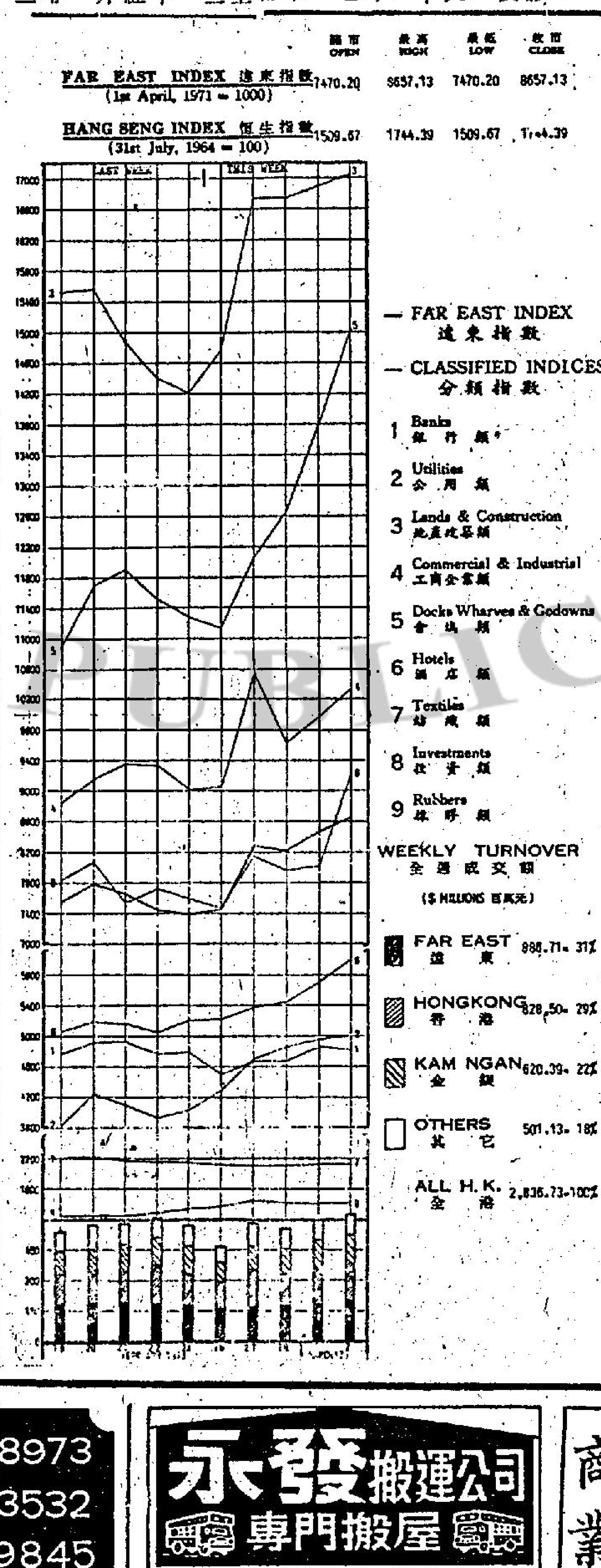


## 閒話股市　凌雲

【本報特稿】股市除開市時見互呈起伏及個別發展外，走勢異常壯旺，在成交活躍下，價位一般不斷向高峯推進，雖週來曾見獲利回吐，惟瞬即消逝。

恒生香港指數以一七四四·三九收市，升一四六·三七。遠東指數冲上另一新高峯，以八六五七·一三點收市，比前大幅冒高一二五九·九四點。

之多，均創出空前未有之最高紀錄。

銀行表現見好，滙豐本港及倫敦兩登記除淨後均比前略為報高，出別以六二五元及五三〇元收市，恒生晉升二八元收二七六元，海外信託三·六〇元收一六·八〇元。

公用類股走勢壯旺，各股莫不報升，其中有等升幅頗為可觀。港燈，電話及九燈成盤活躍，分別上升一八元，二四元及二七元，以一三五元，一三二元，及一〇五元收市。

地產股榮辱互見，置地買賣暢順，上升九·五〇元收五五元，新世界發展買賣亦多，上漲一元收一九·六〇元。

船塢及倉庫類股備受歡迎，各股份俱告急速上升，均益倉報高二六元，黃埔船塢升二六元，九倉升八〇元及太古船塢升四六元。

除一小撮股份無上落及微順外，工商類股多以較高價位收市。會德豐（大股）交投熾烈，曾一度以一五二元易手，後終回順至一二五元收市，比前上升一六元，和記成盤暢活，報起五·七五元收三八·五〇元。怡和買賣稍呈緩慢，但升幅最大，上漲二二元收二五〇元。

去週新上市者計有明輝發展、港發、伊人置業、香港財務與百樂酒店，分別晉升至七·五〇元，四·三〇元，四·二〇元，三·八〇元及五·四〇元收市，與上市價比較各盈利達百分之六五〇，百分之三三〇，百分之二八〇，百分之四四〇。

茲將一週走勢檢討如下：

週一交投轉弱，成交總值四億六千八百五十三萬元，行情榮少辱多，恒生香港指數報一五〇九·六七，升一一·六五。遠東指數報七四七〇·二〇，升七三·〇一。

在買家觀望下，啓市後即見賣盤源源而來，其後繼續增強，令走勢繼續下降，尾盤雖趨穩定，收市後價位大多報跌，

# 股市指數創新高峯 倉塢公用均見活躍
## 藍籌股普上昇細價股榮辱互見

元，三行中僅會德豐報起四元，收一一三元，怡和與和記均告失守，前者低二元，收二二六元，後者〇·七五元，收三二元，公用股表現頗佳，價位普遍上漲，港燈受送紅股兼拆細消息刺激，最高曾升至一五五元，以一三三元收市，電話報漲八元，收一一四元，九燈上升四·五〇元，收八二元，地產類除置地扳高二·五〇元，收四八元外，一般倣價比前軟低；大酒店則逆流向上自二八六元直綫上升至三二二元，新股明輝發展首日上牌，交投踴躍，起落於五元至三·七〇間，以四·二元收市。

週二大勢復見好轉，成交總值為五億八千二百六十九萬元，行情普遍回昇，其中以一般藍籌股最出色，恒生香港指數報一六一三·四二，升一〇三·七五。遠東指數報八二八七·四三，升八一七·二三。上面各項指數，均創新過去最高紀錄。

最突出者為會德豐，最高成一五六元以一五二元收市，價升三十九元。其次置地亦以五三·五元收市，價升五元半。此外，港燈，九燈，大酒店，電話，青洲英坭，及滙豐等，均見秀麗。

中細價股中以鷹君最為突出，扳至十元新高價收市，價昇五角，交投活躍，買意甚盛。

週三交投保持活躍，成交總值五億五千二百九十五萬元，行情雖略有反覆，但大勢穩好，行情榮辱互見，恒生香港指數報一六二五·六三，升一二·二一。遠東指數報八七二四·八四，跌五二·七九。

昨市最突出者為鷹君地產，交投奕暢，買意奇盛，最高曾成一一·四元，港會以一一·三元收市，遠東以一一·二元收市。

是日開市初期仍有部份做價積極揚高，大部份表現呈膠着狀態，市況中段開始趨軟，而獲利回吐者隨後紛紛出現，令走勢回順，收市時價位互有起伏，惟下降者為多，上升方面以兩塢、英泥、電話、九燈、太古實業及明輝為首，下跌者以會德豐、和記、港燈、合和、恒隆、廖創興等跌幅僅屬輕微，

週四交投暢旺，買意甚盛，成交總值達六億零四百一十九萬元，行情普遍上昇，指數又創新紀錄。恒生香港指數報一六九〇·四三，升六四·八〇。遠東指數報八四七二·八五，升二三八·二一。

是日走勢，普遍再度上升，交投非常活躍，買盤整日高掛，走勢強勁有力，熱門股表現尤佳，由始至終高昂向上，間中雖有獲利回吐情形出現，對上升市況毫無影響，收市時做價顯著上揚，兩塢首先冒升，太古以九一元開做後，節節上升至一〇〇元收市，黃埔由八〇元撲上八八元，均益倉緊隨尾後，上漲七元，收九五元，九倉守定六四〇元，工商股中三行均比前為高，怡和升四元，收二五〇元，和記各升二元，分別收一二〇元及三六·五〇元，金門、太古實業異常出色，前者銳進至一〇五元，後者一〇八元，分別比前報起一三元及升一七元，銀行類，海外信託頗為突出，以一七·二〇元收市，上升一·八〇元，公用事業，油蔴地漲幅最大，鬧上二五〇元收市，報起三八元，電車次之，上升一七元，收一七四元，兩燈、電話亦再輕微扳高。

百樂酒店訂於是日上市。

週五承着前市氣勢，股市交投仍甚暢旺，成交總值六億二千八百三十七萬元，行情榮辱互見中大勢穩健。恒生香港指數報一七四四·三九，升五三·九六。遠東指數報八六五七·一三，升一八四·二八。

百樂酒店是日在遠東及金銀上市，由於該酒店資產總值已逾於股票票面值，因而在認購之際，已獲致廣大投資人士看重，但因發行股數不多，至有極大部份投資人士爭相搶購，故於是日上市之後，首盤成三元八角，隨即投資人士見進，熱烈吸納，造價因而急速上揚，最高衝至五元八角，尾市大勢稍歡，亦以五元四角收盤，全日成交極多。該酒店由許讓成父子所營，在許氏父子卓著之酒店業經驗及地產經驗的刻意經營下，其經營將來發展，當更為可觀。

是日走勢，普遍續向上揚，買家多以藍籌股續為對像，近日來升勢較緩者表現進度收速，其中包括美麗華、新昌、邵氏、港機、保華、莊士集團、英泥等，部份中價地產股雖呈牛皮偏軟，亦僅比前做低一兩價位，故收市市況壯旺，兩塢領導上揚，太古再跳升一七元，黃埔續漲七元，分別以一一七元及九五元收市，九倉上升二〇元，收六六〇元及均益倉升一四元，收一〇九元，工商企業買盤如潮，做價普遍出色，個中表表者為金門升一二元，收一二七元，太古實業升八元，收一一六元，和記升二元，收三

# 一週間事
# 半日市將延續 後市預料暢好

上週收市日，又傳出美元起風潮，國際金融波濤洶湧，外滙市場立刻關閉，影響股市又呈暢旺，股價紛紛向上跳升，其勢銳不可當。

去週在指數方面，有如級數般，逐日的遞升，恒生指數由一五〇九·六七開市，一七四四·三九收市，即將又接近二千關口，有人謂：指數升到二千並不為奇，如果上週是全日交易的話，二千指數可能早已成了歷史。

更有人預言諮詢委員會三月八日之會議，對於交易所的交易時間，必將仍維持半日的交易，而且此段日子會無限止的延期下去，主要原因是四市每日的成交額太巨大，超過五億元之數，難有機會交易時間恢復以往全日時間。

每天都有一對孖公仔上市，短短的五日間，新上市的股票竟多至九種之多，其中自然是「良莠不齊」，計有在九龍會上市的大客企業，偉大發展、德智發展及萬年置業，遠東會及金銀會上市的明輝發展、港發公司、伊人置業、香港財務及百樂酒店，聲勢相當浩大，一窩蜂的搶閘而出，給股市平添不少的新氣息。

一則新的建議，証券諮詢委員會向財政司提出，凡公開發售股票之公司，應最少擁有已繳資本五千萬元，並擬將股份配售之公司，則應最少有已繳資本二千萬元，凡發售或配售之股份，其資本均應為已繳足資本，此項建議目的不外乎想阻止一些尚未上市而有意上市，但實力不夠的公司，但願實行後有效，不使那些祗有一樓的公司或一船的公司也來上市。

最使得股市中人憂心的立法局會議，已在非常令人「滿意」的情況下過去，由於財神爺值宣佈股市印花稅增多一倍，即是由一千元為單位二角印花增為四角，不滿一千元也以四角計算，另外有關股市方面，而且祗要與該間交易所有股票買賣者違例罰欵增至五十萬元，就是不合法交易所之營業，罰欵亦為五萬元，明顯的看出來，政府對於亞洲交易所的成立，決心加以阻止。

上週有數種股票標升逾一百元，晉入百元級，首先是九龍電燈一馬當先，率先沖至一一零元，跟着大、細太古兩兄弟携手雙雙並進，先後最高價做一一七元及一二零元，金門亦由八二元低價成交至一一九元，中華煤氣不甘在後，也曾一度達到一百元。

股價大起亦有大跌，會德豐集團由於早一陣被傳與怡和有換股之說，被買客一路追殺至一五六元，一月之間即升高四十一元，但股市風雲是千變萬化，換股之說經怡和出面否認，又由高峯滑落，至週五收市即定住一二五元。有人展望下週市軌走勢，可能會由於目前股價的升速過急，以致支撐不住，難免人心不穩，恐有獲利回吐的場面出現，一般買家切不可不防，但另一面，由於現時實力大價股紛紛盛行拆細，自然是細價股抬頭的機會，不妨多留意一下當天的走勢。

總結上週股市是一片欣欣氣象，一切都是新紀錄又新紀錄，各方均無不利消息傳來，政府當局亦無扼制股市的條例，人心向好更是利好主因之一，尚有國際貨幣浮動不穩可觀望一段時間。

# 遠生金屬製品股 明天將上牌買賣

【本報訊】遠生金屬製品有限公司此次發行三百六十萬股，面值一元，升水五角，以每股一元五角交由九龍會會員配售，已定本月五日（星期一）在九龍上市掛牌買賣。

遠生金屬製品有限公司歷史悠久，作風穩健，主要製品為高級鍊帶，設備龐大，產品暢銷歐美，及負責供應多間世界名牌錶廠，為本港最具實力最大規模錶帶廠之一，其附屬公司奇光金屬製品則專製錶殼及錶鍊，其產品早享盛譽。

據該公司董事局主席工業家潘遠生氏表示，該公司之營業進展，極為滿意，本年度之盈利預測，將不少於港幣一百八十五萬四千元，每股派息不少於一角二分，股息盈利率為一·九三倍，市價盈利率為六·四七倍。

該公司並表示刻正積極擴充及發展更多方面之業務，該股潛力深厚，允宜作長綫投資。

財神 雙蒸酒 首創發明 可口香醇
享譽百年餘李太白酒莊出品
蛇鞭藥酒丸 專治風濕骨痛腰痛
功效神速服下痛苦全消
地址德輔道西三二七號 電話：H471775 面對街近水
▲代售處▼ 黃埔 紅磡 德昌 庄酒 洋酒 多士 旺角上 昌 紹 卅六號

中聯搬運公司 專門搬屋
香港-717922·708973
九龍-333560·333532
旺角-315656·319845

永發搬運公司 專門搬屋
K634725·654094 H·448176·444927

商業

工商晚報 分類廣告
銷數廣 效力大 收費廉
每段 大字四個 小字卅四 每天元半 上期收費 不折不扣
凡涉及法律性廣告，請携同身份証來本報辦理刊登手續。
洽刊處
（一）中區辦事處利源東街八號地下
電話：二五四九五·二式三八
（二）灣仔分域街十八號本報廣告部
電話：七七三九零三·七七零八
（三）彌敦道壹零零號東英大廈壹零式室生記租務處
（四）旺角彌敦道七五六號B地下（近太子道口）
（五）油蔴地上海街三壹九號老實公司
（六）九龍城周生生金行（太子道四三式號）
（七）青山道周生生金行（青山道三式六號）
（八）油蔴地周生生金行彌敦道分行（彌敦道式式壹號）
（九）旺角周生生金行（上海街六三壹至六三三號）
（十）深水埗周生生金行（大埔道四七號）
（十一）佐敦道周生生金行（佐敦道四七號L）
（十二）紅磡周生生金行（蕪湖街九十九至壹零零號）
（十三）荃灣周生生金行荃灣分行（荃灣青山道）
（十四）元朗周生生金行（大馬路壹號E）

聘請 請售貨員
時間好要英語流利略有經驗日語更佳請備履歷照及要求待遇函香港郵局箱八五七號

福來搬屋公司
香港-710725·702007
九龍-331685·332081
工廠·寫字樓

中威搬運公司 專門搬屋 好
電話·H616434·710392·463238

立信搬運有限公司 東門搬屋
H-728038·729484 K-627545·622941

TOEFL
授課早午晚新班 由歐籍博士
德列博士主理·香港商科語言書院
人免費代辦留學手續介紹美加學校
旺角彌敦道506號新興大廈三樓電858440
角彌敦道593號廖創興銀行大廈5樓電859364

英人教師
MR. EDWARD 經驗豐富個別教授各科英文及會話 灣仔道二〇一號三樓 電話H七五〇三六一

街坊日語
日間課高級班及深造班初班五級 六日開課 九龍尖沙咀街坊福利會 電話六七八四三零

香港標準商科外文學校
校址：北角英皇道425—431二三樓全座新光戲院對面電話H611601教育司署立案招二月份新生及插班生
廣告室內設計 商業簿記 高級會計 裁剪全科 商業信札 別文速記 出口文件 計價 珠算 成本會計 英語會話 英文拼音 國語班 法文班 日文班 二月八及九日（開課）

商業美專 日夜美術設計學校
日校上下午班每週上三次設計全科
夜校每週兩晚美術設計全科新班設
職業輔導並設素描油畫班彌敦道佐
敦道口華豐大廈電梯7字3-309491

請攝入廚三十年作者
陳榮
欲想出國謀生
電話·702126·711175
北角英皇道145三樓（民衆大廈）
九龍永星里2號2樓辦事處電話855096

招生
美術練習生
裝飾廣告公司招練習生能克苦耐勞將年歲附半身照函本信報箱884號

最近馬來西亞律政司，指出香港似乎已是世界毒販的國際中心，說大多數

不過是本港搜出藏毒最普通的一宗，價值超過千萬元的大藏毒案，去年就在

傳中共發展巨型洲際飛彈

預防注射。如已接受第一次注射之兒童，此時應作第二次預防注射。

母嬰健康院接受第二次注射等可前往任何注射處或

政府獎務助女青年會在屯門設立服務中心

，溫習室、康樂活動及社區工作等設施，共服務主要係以八歲至十五